AÑO XXV N.o 8,461
Fundado el 14 de Enero de 1917

LA NACION

(EMPRESA PERIODISTICA "LA NACION", S. A.)

EDICION DE 20 PAGINAS — SANTIAGO DE CHILE, LUNES 3 DE FEBRERO DE 1941 — PRECIO EN TODO EL PAIS: 80 CENTAVOS

TIEMPO PARA SANTIAGO
HOY: Bueno.
Ministerio de Defensa Nacional Oficina Meteorológica de Chile.

CHILE DERROTO AYER AMPLIAMENTE A ECUADOR POR 5 TANTOS a 0

EL MATCH INAUGURAL DEL CAMPEONATO SUDAMERICANO DE FOOTBALL, LIBRADO EN EL ESTADIO NACIONAL ANTE 45 MIL PERSONAS, TUVO UN DESARROLLO POCO INTERESANTE

El equipo vencedor, pese a que su triunfo resultó inobjetable, no cumplió una performance de muchos méritos

SORREL (2), TORO, CONTRERAS Y ARANCIBIA, FUERON LOS AUTORES DE LOS GOALS

Una concurrencia que se puede calcular en 45 mil personas asistió en la tarde de ayer al Estadio Nacional, con motivo del match que sostuvieron los seleccionados de Chile y Ecuador, como iniciación del Campeonato Sudamericano de Football organizado por la Federación de nuestro país en celebración del Cuarto Centenario de la Fundación de Santiago.

Presidieron esta reunión el Ministro de Educación Pública, señor Juan Antonio Iribarren; el Edecán Civil de S. E. el Presidente de la República, señor Armando Rodríguez Quezada y el Secretario de la Legación de Ecuador, señor Gustavo García de Terán, quienes se ubicaron en el palco oficial.

PRELIMINARES

En el primer preliminar, el conjunto de la Asociación Ñuñoa, se impuso por tres tantos contra cero al de Providencia.

El seleccionado de Melipilla, en el segundo partido, derrotó por la cuenta mínima a La Cisterna, en un match entusiasta.

PERDIO SANTIAGO

Paine dió la sorpresa, al vencer por 2 tantos contra 1 al seleccionado amateur de Santiago.

Por el cuadro vencedor actuó como puntero izquierdo, el ex crack, Atanasio Pardo, quien demostró poseer todavía muchos de sus recursos que le hicieron famoso.

GUSTARON LOS INFANTILES

Los cuadros infantiles del Colo Colo y Unión Española, tuvieron a su cargo el semifondo de la reunión. El score final arrojó un justo empate a un tanto. Fué el mejor lance de la tarde.

Colo Colo alineó de la siguiente manera:

Mazuka; Avendaño y Barros; Cortés, Cornejo y Miranda; Carvallo, Rojas, Galicht, Aguirre y Céspedes.

El tanto fué convertido por Céspedes.

"LAS BARRAS"

Un lucido desempeño tuvo la "barra" universitaria que animó durante el match al conjunto chileno. Sus himnos y coros alusivos, estuvieron bastante acertados. El público comprendió esto y fué así como premió la totalidad de sus intervenciones con merecidos aplausos.

La "barra" ecuatoriana, más reducida que la local, hizo dos interpretaciones. La primera fué la canción típica "Guayaquil de mis Amores", dedicada a los chilenos y después cantó una tonada chilena, dedicada a sus compatriotas.

IZAMIENTO DE BANDERAS

El equipo del Ecuador fue el primero en entrar a la cancha y lo hizo a las 17.08 horas. Dieron sus integrantes — portando una bandera chilena — una vuelta completa a la cancha siendo largamente ovacionados.

A las 17.14 horas, ingresó al field el conjunto nacional, encabezado por Raúl Toro, su capitán, quien llevaba una bandera con los colores patrios.

Acto seguido ambos teams se situaron en el centro de la cancha a fin de dar lugar al izamiento de las banderas. Primero, y al toque de clarines, fué izada la bandera de la Federación, en seguida la ecuatoriana y chilena, con los respectivos himnos.

Fué un acto sencillo y que revistió caracteres de emoción.

EL MATCH INTERNACIONAL

ARBITRO: Señor Bartolomé Macías, argentino, asesorado por dos jugadores uruguayos como guardalíneas.

(PASA A LA PAGINA 4)

Los chilenos

LIVINGSTONE.— Está en buenas condiciones. Tuvo no más de dos intervenciones difíciles y respondió bien, aunque empleándose demasiado. Es un defecto que, parece, ya no se le quitará.

ROA.— Como Toro, en el ataque, el zaguero del Audax fué el alma de la defensa. Le bastó sólo para contener la menor embestida de los visitantes.

ELLIS. — Desde el primer al último minuto se mostró como el jugador más deficiente del cuadro nacional. Indudablemente se encontró en un mal día. Tiene partidos superiores.

ARANCIBIA. — Lo hizo bastante bien. Por lo demás, no era gran dificultad contener un ala como la formada por Alcívar y Freire.

CABRERA.— Mucho y nada. Corrió por todas partes, y casi siempre se apoderó de la pelota. En todo caso se vió mejor apoyando que defendiendo. En conjunto, el cuadro chileno no tuvo línea media. Nunca se entendieron.

PASTENE. — El mejor de los tres halves, sin hacer nada de extraordinario. Eso sí que está en la plenitud de sus condiciones físicas.

SORREL. — Es un winger para los partidos difíciles. El de ayer no lo era y por eso rindió poco. Sin embargo, marcó su acostumbrado goal internacional.

CARVAJAL. — Hizo el "pulmón" de la línea delantera. Trabajó los 90 minutos con igual entusiasmo y eficacia. Pero se nos ocurre que no es el insider titular de nuestro seleccionado.

TORO.—Mucha razón tienen quienes dicen que el centro forward del Santiago Morning es "maestro de maestros". Ayer jugó como nunca de bien. Laborioso, inteligente como el que más, y de un shot que fué el principal peligro que tuvo siempre Molina. Es un digno capitán.

CONTRERAS. — Con un primer tiempo bueno, después decayó bastante, y ésto es algo raro por cuanto en el segundo período, precisamente, fué cuando los locales actuaron con mayor soltura. Ante un rival más difícil, su rendimiento debe aumentar.

PEREZ. — El público se encariñó fácilmente con él, por su acción dinámica. Es un gran winger y debe dar más que lo que le vimos. Centra sobre la carrera, al igual que el recordado puntero internacional, José Miguel Olguín.

MACIAS

Vino a este campeonato con enorme prestigio y por eso había expectación en verlo. Sin embargo, a nuestro juicio, mostró más defectos que virtudes, pese a que el de Chile y Ecuador fué un partido muy fácil.

Desde luego, eso de llamar a un jugador de un extremo a otro de la cancha para una sencilla amonestación, nos parece absolutamente fuera de lugar. Más aún, se nos ocurre que este ha sido un temperamento de circunstancia, porque no nos imaginamos cómo lo hará en un match de acciones reñidas y violentas.

Por otra parte, ayer al menos, no hubo intervenciones ilícitas de tanta gravedad como para merecer una reprensión.

Su sistema de controlar por el centro de la cancha no le dió resultados. Cobró cosas imaginarias, como el penal que convirtió Sorrel y, en cambio, dejó pasar algunas faltas que verdaderamente necesitaban la suspensión del juego.

1. El árbitro argentino, señor Bartolomé Macías, acompañado de los capitanes de Chile y Ecuador, Raúl Toro y Luis Hungría, y de los jugadores uruguayos que sirvieron de guardalíneas. — 2. Hungría y Toro se obsequian sendos banderines con los colores de sus respectivos países. — 3. Arancibia, autor del tercer goal, se apresta a interceptar una combinación de los ecuatorianos. — 4. Livingstone, con absoluta seguridad, detiene un centro de Freire, puntero izquierdo. — 5. Otra intervención del arquero universitario. — 6. Seleccionado chileno que debutó en el Campeonato Sudamericano con un triunfo contundente. Sin embargo, no rindió lo que se esperaba ante un rival de poca experiencia

NO IMPRESIONO BIEN EL VENCEDOR

NO HA SIDO MUY alentadora la impresión dejada por el seleccionado chileno en su primer partido por el Campeonato Sudamericano de Football, pese a su contundente triunfo de cinco tantos contra cero que obtuvo frente a Ecuador. Aún con el mismo score; pero en otras circunstancias, ese optimismo con que llegó al certamen el cuadro nacional pudo tener ayer un primer impulso de realidad y de evidencia —como es lo que todos desean— si hubiese desplegado un juego convincente como el que más, no sólo para imponerse a su adversario de ahora, sino para dejar también, y es esto lo más importante, un margen generoso con respecto a sus futuras actuaciones.

—

EL PARTIDO QUE sirvió de inauguración al torneo no pudo ser, en consideración a las características señaladas, un motivo de alta atracción, aunque sí de satisfacciones, por lo menos en quienes tratarán de ver en esta victoria una base firme para sus más grandes aspiraciones.

El rápido conjunto visitante hizo lo posible por implantar tal modalidad y dominar así a su oponente, como que en cualquier otro aspecto sus esfuerzos fueron generalmente estériles. De menos recursos individuales —aunque no así colectivos— los ecuatorianos mostraron siempre una defensa que fué espléndida, en especial cuando les tocó intervenir al arquero y a los backs, lo mejor del equipo. En cambio su ofensiva, e incluso la línea media, desprovistas de aquellos medios técnicos que proporcionan la experiencia y un roce continuo con elencos de categoría superior, apareció la más de las veces desarticulada e inefectiva cuando ya las circunstancias abrían la posibilidad de franquear la valla contraria.

EL VENCEDOR que siempre mereció serlo, y el vencido, que dentro de un plano relativo cumplió su misión con mayor éxito, no pulieron protagonizar un espectáculo rico en alternativas de emoción —desde el momento que no hubo lucha franca por la diferencia de capacidades—; pero se presentó entonces la oportunidad precisa, lo esperado, para que, si había en el field un equipo de clase, demostrara sus actividades brindando un football de buena ley, inteligencia en su labor y destreza en sus realizaciones, en fin, todo lo que caracteriza a quien busca una consagración. El cuadro chileno estaba en ese caso y no lo hizo, o no pudo hacerlo.

LO QUE ES elocuente e innegable es que el football en Ecuador ha progresado y bastante. Desde aquel certamen de Lima, en 1939, en donde fué el team a alternar diplomáticamente con el resto de los participantes, pues eran inmensamente superiores, hasta el actual, su standard de juego se ha instalado en un curso ascendente, que es promisor de actuaciones mejores. Indudablemente que le falta a sus hombres, en primer término, un dominio más acabado sobre la pelota, principio elemental para llegar después a concebir modalidades que obedezcan a planes confeccionados premeditadamente. Sin embargo, el entusiasmo de que disponen los debe llevar lejos y, además de eso, son jugadores físicamente bien constituídos y con una gran dosis de amor propio, armas suficientes para salvar, ahora que empiezan, los obstáculos que hemos señalado y que se subsanan nada más que mediante una práctica constante y con una dirección inteligente.

LOS CHILENOS y es necesario volver a ello, ya hemos dicho que, como vencedores, no dejaron una buena impresión. Puede que hayan estado en un mal día —pues el football acepta anomalías como ésta y otras—; pero lo que sí se debe asegurar desde ya es que el cuadro en su trabajo asociado, en la interpretación de ese axioma que dice "uno para todos y todos para uno", da una sensación de ser algo incompleto, concepto que envuelve tácitamente una serie de errores que provienen únicamente de la labor que haya desarrollado quien tuvo a su cargo el entrenamiento

Ocultar lo que decimos, disfrazarlo con argumentos fáciles de rebuscar, pero que tendrán siempre una estructura extremadamente débil, sería combatir lo de más real que tenga el football. Claro está —y es lo que deseamos— que queda a nuestros representantes un campo amplio para superarse, más que eso, para rehabilitarse, como suele ocurrir entre dos equipos que guardan entre sí una diferencia apreciable de técnica; pero no puede ser éste en ningún caso un recurso que deshaga lo que ya está hecho. Ayer el cuadro chileno jugó mal, abiertamente mal.

—

CUANDO LE corresponda al elenco nacional actuar frente a uruguayos, argentinos y peruanos, los más serios postulantes al título de campeón, creemos que su rendimiento debe ser, tiene que ser superior al observado en el encuentro con Ecuador. Lo hemos visto ya en los matches entre clubes de ésta y de Buenos Aires o de Montevideo, pese a que es menester recalcar la distancia que media entre éstos y las performances de los seleccionados. En Argentina se hace un combinado y siempre resultará formidable. ¿Por qué aquí no ocurre igual?

—

DESPUES DE 15 años, larga espera que probablemente ha influído en el mayor progreso de nuestro juego, se ha vuelto a realizar en Chile un Campeonato Sudamericano. Y el entusiasmo, al igual que en 1920 y en 1926, sobra. Ayer asistieron no menos de 45 mil personas al Estadio Nacional, muchas de las cuales ocuparon las aposentadurías antes del mediodía. Es este un buen signo para el éxito de los organizadores del actual certamen. Después, en fechas próximas, en presencia de conjuntos como los rioplatenses, es evidente que el interés irá en aumento.

UN GESTO DE ASCANIO CORTES

Minutos antes de darse comienzo al match de ayer, Ascanio Cortés se acercó a cada uno de los jugadores del cuadro chileno y los abrazó deseándoles feliz suerte en el partido que se iba a iniciar.

Este gesto tan espontáneo del back del Audax y defensor de nuestros colores en diversas contiendas internacionales, causó muy buena impresión.

Los ecuatorianos

MOLINA. — Un gran arquero. Fué requerido en innumerables oportunidades y siempre respondió con seguridad. Tuvo intervenciones espectaculares ante tiros que parecían goles inminentes.

HUNGRIA. — El puntal y animador del cuadro. Tiene un juego sobrio y efectivo. Soportó una ardua labor.

LAURIDO. — A pesar de habernos impresionado favorablemente, nos pareció inferior a Hungría. También sus características de juego son completamente distintas a las de aquel, ya que es un zaguero rompedor y recio.

MERINO. — Mucho entusiasmo y nada más. Pérez y Norton lo eludieron en innumerables oportunidades.

ROMO. — Al principio hizo algunas jugadas de ciertos mérito. Después fué poco lo que se vió.

MENDOZA. — El mejor de la línea. Eso sí que en la defensa se desempeña mejor que apoyando. Cuidó con mucha eficacia el ala Sorrel-Carvajal.

CEBALLOS. — Ratificó ampliamente el prestigio que traía. Es un winger rápido y de buen shoot.

SUAREZ. — Trabajador e inteligente; pero sumamente indeciso frente al arco.

RAIMONDI. — El mejor delantero del cuadro. Muy efectivo, sabe distribuir el juego. Varias veces demostró poseer un buen "shoot".

ALCIBAR. — Poco fué lo que hizo y tiene el mismo defecto que el insider derecho, o sea le falta decisión en los remates finales.

FREIRE. — Aunque realizó algunas corridas de cierto valor, se demostró como un elemento sólo discreto. Tal vez sea el más bajo de la línea.

EL MATCH EN SINTESIS

PRIMER TIEMPO

	CHILE	ECUADOR
Hands	0	1
Fouls	4	6
Corners	3	3
Offside	6	1
Shots directos	6	7
Shots desviados	8	2
Penalty	0	0
Detuvo el arquero (shots)	6	6
Goal	2	0

SEGUNDO TIEMPO

	CHILE	ECUADOR
Hands	4	4
Fouls	9	8
Corners	0	4
Offside	6	1
Shots directos	9	4
Shots desviados	5	5
Penalty	0	1
Detuvo el arquero (shots)	1	3
Goal	3	0

Hoy llegan los footballistas peruanos

Integrantes de la delegación peruana de football que, por vía aérea, deben llegar hoy a nuestra capital. — La chance de este país al actual certamen ha aumentado considerablemente después de las espléndidas presentaciones que cumplió en Lima frente al poderoso cuadro argentino. — Por esta razón, se estima que Perú sabrá defender con éxito su título de Campeón Sudamericano que consiguió en 1938.

TALCAHUANO TUVO UN TEAM SIETE AÑOS CAMPEON E IMBATIBLE

Equipo de Talcahuano, siete años campeón de Chile, desde 1915 a 1923. Aparecen, de pie, primera fila: Pommery (capitán), Poblete y Canto. Segunda fila: Vera, Fuentes y Unzaga. Sentados: Escobar, Dominguez, Araya, France y Varas.

LOS SUREÑOS VINIERON A LA CAPITAL Y CAUSARON VERDADERO ASOMBRO. — DOMINGUEZ, FRANCE Y VARAS, GRANDES CRACKS DE ESA EPOCA DE ORO

(Historia del football chileno, XIII parte)

COMO FUE EL MATCH DE PORTEÑOS Y METROPOLITANOS

Quienes hayan seguido con atención las crónicas de Juan Vargas sobre el football en su etapa inicial, experimentarán una sorpresa al constatar cómo un puerto relativamente pequeño, tal es Talcahuano, podía tener un equipo que hace treinta años atrás era sencillamente imbatible.

Nos dice don Juan: "¿Calidad de los jugadores? Seguramente. Pero, también, algo más. Amor propio para presentarse en óptimas condiciones físicas y... buenos y abnegados dirigentes.

EN SANTIAGO

Tanto se hablaba en esos años del poderío de Talcahuano de los "choreros", que un día fué invitado a que viniese a jugar a Santiago. La oferta fué aceptada y es inútil hacer resaltar el inmenso entusiasmo que despertó el anuncio del partido. No se podría precisar el número de espectadores que llenaron esa tarde la cancha Independencia. Pero sí, recordar que el calor comunicativo de la emoción de un público, quedó mucho tiempo palpitando en el ambiente footballístico.

EQUIPOS

Se alinearon así, ante el árbitro don Alfredo Betteley, que sacó a relucir una chaqueta roja con delgadas hileras azules:

TALCAHUANO:

Poblete
Pomery Canto
Unzaga Fuentes Vera
Dominguez Araya France
Escobar Varas

o

Hidalgo Palma
Godoy Gutiérrez Valenzuela
Besoain Próspero Teuche
Duarte Witke
Gamboa

SANTIAGO:

Partieron. Acostumbrados mas a la cancha de tierra del Morro de San Vicente, los de Talcahuano empezaron a resbalar en el pasto. Pero así y todo, un avance de Varas dió ocasión para que la defensa santiaguina entrara en acción.

DOS POR CERO

A los 14 minutos, la magnífica delantera de Talcahuano batió por primera vez a Gamboa, que era jugador del Arco Iris, y defendía el pórtico local. El primer tanto se produjo a raíz de una corrida de Araya, que burló limpiamente al back Pedro Duarte. Luego, pasó la pelota a France y éste, sin acomodarse, la tiró al fondo de la red de Gamboa.

La desacertada actuación de Duarte se repitió momentos más tarde. A los 25 minutos, otra corrida de los delanteros sureños produjo el segundo goal. En la zaga sólo Witke respondía. Duarte la veía "cuadrada". El tanto fué colocado por Araya con un lanzamiento fuerte a media altura y que fué imposible detener a Gamboa.

UN PENAL

El señor Betteley concedió un penal, por mano casual de Pómery. Próspero González hizo el servicio, con tiro muy colocado y fuerte; pero el guardameta de Talcahuano, en una magnífica estirada conjuró el peligro.

SEGUNDO TIEMPO

En este período, los de Santiago hilvanaron algunos buenos avances, debido a que los de Talcahuano experimentaron cierto cansancio. Producto de estas embestidas locales fué un goal obtenido por Hidalgo, que cerró el marcador. Ganó Talcahuano por dos tantos contra uno.

LO QUE FUE EL LANCE

Los pocos comentaristas de torneos footballísticos que había en esa época coincidieron en apreciar este partido como uno de los más interesantes que había presenciado la afición deportiva.

Talcahuano tenía un cuadro sencillamente formidable. Ese puerto y su vecino Concepción, contaban con elementos famosos. France era un inter notable. Varas, un alero muy superior a todos los que se han visto después. En los propios teams profesionales no podría encontrarse un alero de sus condiciones. Rápido, dribleador, con un shot poderoso, tenía la innegable ventaja sobre algunos aleros de ahora, que jamás lanzaba desviado. ¡Qué distinto a algunas "celebridades" de este tiempo, que yerran un tiro por seis o siete metros de la puerta!

Talcahuano pudo haber ganado por goleada, a no ser por Witke, advirtiendo las fallas de Duarte, ordenó al empezar el segundo tiempo que Próspero jugara bien pegado a los zagueros. Teuche se corrió más al medio y así Santiago pudo defenderse mejor.

LLUVIA DE GARABATOS

Al promediar el segundo tiempo, algunos jugadores que estaban en las galerías empezaron a burlarse de sus compañeros con "motes" que no eran hirientes, pero sí, que causaban la hilaridad de los concurrentes.

Talcahuano siguió ostentando el título de campeón de Chile hasta el año 1923, más o menos, y verdaderamente, fuera de Concepción, no había en Chile quien pudiese ganarle un partido, salvo... que el árbitro los echara al saco lo que antiguamente no ocurría...)

UN RECUERDO

Al regresar a su pueblo, los jugadores de Talcahuano fueron recibidos en una sesión solemne y muy agazajados. Al término de la sesión, una "cabrita" que pololeaba con Unzaga, le dijo, colándose entre los varones:

Uno de los primeros equipos que tuvo el "viejo" club Santiago. Su cancha estaba en San Cristóbal, que fué escenario de importantes encuentros. En la foto aparece este team con todo su clásica camiseta blanco-negro, y lo componen los siguientes jugadores:

De pie, izquierda a derecha:

Abraham Quinteros, Rodolfo Rojas, Rodemil Rojas, Francisco Barbier W., J. Jiménez y Tomás Tessada.

Hincados: N. Sánchez, Florencio Bahamondes, Aníbal Aracena, Edgardo Valenzuela y Espejo.

—¿Traes algún recuerdo de Santiago?

El notable half de Talcahuano respondió tranquilamente:

—Sí... Traje un "cototo". Era un terrible que le hubo los metropolitanos.

(Conti

ALBERTO PALAZZO

Se encuentra en esta capital, el señor Alberto Palazzo (Carabito), uno de los mejores reporteros gráficos de Buenos Aires, enviado especialmente al Campeonato Sudamericano de Football por la revista "El Gráfico".

Alberto Palazzo

DEPORTE EXTERIOR

El Promotor de box Mike Jacobs anunció que Tony Galento y Buddy Baer habían firmado contrato para pelear a 10 rounds en el Madison Square Garden, efectuándose la pelea probablemente el 26 de marzo.

El Loma Blanca ganó por 4 a 3 al Metropolitano

Ascendió a la serie "Unión"

Ayer se midieron en la cancha de la Academia de Humanidades, en el match de "ascenso y descenso", los cuadros superiores del Loma Blanca y Metropolitano.

La victoria correspondió al Loma Blanca por 4 tantos contra 3, después de una brega intensamente disputada y que ofreció interesantes aspectos.

Con este triunfo el Loma Blanca a ascendido a la serie "Unión" y Metropolitano, ha pasado a la "República".

DESDE EL AÑO 1916 HASTA 1939

SINTESIS DE TODOS LOS CAMPEONATOS SUDAMERICANOS DE FOOTBALL

AÑO 1916

En Buenos Aires (Copa Murature). Actuaron Uruguay, Argentina, Brasil y Chile. Los resultados fueron:

Uruguay (0) v. Argentina (0).
Uruguay (2) v. Brasil (1).
Uruguay (4) v. Chile (0).
Argentina (1) v. Brasil (1).
Argentina (6) v. Chile (1).
Brasil (1) v. Chile (1).

El cómputo final fué así:

1.o Uruguay, con 5 puntos.
2.o Argentina, con 4 puntos.
3.o Brasil, con 2 puntos.
4.o Chile, con 1 punto.

AÑO 1917

En Montevideo (Copa América). Actuaron los mismos países que el año anterior, con el siguiente resultado:

Uruguay (1) v. Argentina (0).
Uruguay (4) v. Brasil (1).
Uruguay (4) v. Chile (0).
Argentina (4) v. Brasil (2).
Argentina (1) v. Chile (0).
Brasil (5) v. Chile (0).

El cómputo final:

1.o Uruguay, con 6 puntos.
2.o Argentina, con 4 puntos.
3.o Brasil, con 2 puntos.
4.o Chile, con 0 punto.

AÑO 1919

En Río de Janeiro (Copa América). Siempre los mismos cuatro países, con el siguiente resultado:

Brasil (2) v. Uruguay (2).
Brasil (3) v. Argentina (1).
Brasil (6) v. Chile (0).
Uruguay (2) v. Chile (0).
Argentina (4) v. Chile (1).
Brasil (1) v. Uruguay, desempate.

El cómputo final fué así:

1.o Brasil, con 7 puntos
2.o Uruguay, con 5 puntos.
3.o Argentina, con 2 puntos.
4.o Chile, con 0 punto.

AÑO 1920

En Viña del Mar (Copa América). Entre los mismos países, se obtuvieron los siguientes resultados:

Uruguay (1) v. Argentina (1).
Uruguay (6) v. Brasil (0).
Uruguay (2) v. Chile (1).
Argentina (2) v. Brasil (0).
Argentina (1) v. Chile (1).
Brasil (1) v. Chile (0).

El puntaje definitivo:

1.o Uruguay, con 5 puntos.
2.o Argentina, con 4 puntos.
3.o Brasil, con 2 puntos.
4.o Chile, con 1 punto.

AÑO 1921

En Buenos Aires (Copa América). Aquí actuaron Argentina, Brasil, Paraguay y Uruguay, así:

Argentina (1) v. Brasil (0).
Argentina (3) v. Paraguay (0).
Argentina (1) v. Uruguay (0).
Brasil (3) v. Paraguay (0).
Paraguay (2) v. Uruguay (1).
Paraguay (2) v. Brasil (1).

Argentina se clasificó campeón, invicto, con 6 puntos y todos los demás, con 2 puntos cada uno.

AÑO 1922

En Río de Janeiro (Copa América). Participaron: Brasil, Paraguay, Uruguay, Argentina y Chile, con el siguiente resultado:

Brasil (1) v. Paraguay (1).
Brasil (0) v. Uruguay (0).
Brasil (2) v. Argentina (0).
Brasil (1) v. Chile (1).
Paraguay (1) v. Uruguay (0).
Paraguay (3) v. Chile (0).
Uruguay (1) v. Argentina (0).
Uruguay (2) v. Chile (0)
Argentina (2) v. Paraguay (0).
Argentina (4) v. Chile (0).
Brasil (3) v. Paraguay (0).

Desempate.

Uruguay, que había terminado en triple empate con Brasil y Paraguay, se retiró de la competencia.

El resultado final fué entonces así:

1.o Brasil con 7 puntos.
2.o Paraguay, con 5 puntos.
3.o Uruguay, con 5 puntos.
4.o Argentina, con 4 puntos.
5.o Chile, con 1 punto.

AÑO 1923

En Montevideo (Copa América). Actuaron Uruguay, Argentina, Paraguay y Brasil, así:

Uruguay (2) v. Argentina (0).
Uruguay (2) v. Paraguay (0).
Uruguay (2) v. Brasil (1).
Argentina (4) v. Paraguay (3).
Argentina (2) v. Brasil (1).
Paraguay (1) v. Brasil (0).

El puntaje:

1.o Uruguay, con 6 puntos.
2.o Argentina, con 4 puntos.
3.o Paraguay, con 2 puntos.
4.o Brasil, con 0 punto.

AÑO 1924

En Montevideo (Copa América). Participaron Uruguay, Argentina, Paraguay y Chile, con los siguientes resultados:

Uruguay (0) v. Argentina (0).
Uruguay (3) v. Paraguay (1).
Uruguay (5) v. Chile (0).
Argentina (0) v. Paraguay (0).
Argentina (0) v. Paraguay (0).
Argentina (2) v. Chile (0).
Paraguay (3) v. Chile (1).

El puntaje:

1.o Uruguay, con 5 puntos.
2.o Argentina, con 4 puntos.
3.o Paraguay, con 3 puntos.
4.o Chile, con 0 punto.

AÑO 1925

En Buenos Aires (Copa América). Actuaron sólo Argentina, Brasil y Paraguay, jugándose partidos y revancha, con los siguientes resultados:

Argentina (4) v. Brasil (1).
Argentina (2) v. Brasil (2).
Argentina (2) v. Paraguay (0).
Argentina (3) v. Paraguay (1).
Brasil (5) v. Paraguay (2).
Brasil (3) v. Paraguay (1).

El puntaje:

1.o Argentina, con 7 puntos.
2.o Brasil, con 5 puntos.
3.o Paraguay, con 0 punto.

AÑO 1926

En Santiago de Chile (Copa América). Participaron Uruguay, Argentina, Chile, Paraguay y Bolivia, con los siguientes resultados:

Uruguay (2) v. Argentina (0).
Uruguay (3) v. Chile (1).
Uruguay (6) v. Paraguay (1).
Uruguay (6) v. Bolivia (0).
Argentina (1) v. Chile (1).
Argentina (8) v. Paraguay (0).
Argentina (5) v. Bolivia (0).
Chile (5) v. Paraguay (1).
Chile (6) v. Bolivia (1).
Paraguay (6) v. Bolivia (2).

El resultado final fué así:

1.o Uruguay, con 8 puntos.
2.o Argentina, con 5 puntos.
3.o Chile, con 5 puntos.
4.o Paraguay, con 2 puntos.
5.o Bolivia, con 0 punto.

AÑO 1927

En Lima (Copa América). Actuaron Argentina, Uruguay, Perú y Bolivia, así:

Argentina (3) v. Uruguay (2).
Argentina (5) v. Perú (1).
Argentina (7) v. Bolivia (1).
Uruguay (4) v. Perú (0).
Uruguay (9) v. Bolivia (0).
Perú (3) v. Bolivia (2).

El cómputo:

1.o Argentina, con 6 puntos.
2.o Uruguay, con 4 puntos.
3.o Perú, con 2 puntos.
4.o Bolivia, con 0 punto.

AÑO 1929

En Buenos Aires (Copa América). Intervinieron Argentina, Paraguay, Uruguay y Perú, con los siguientes resultados:

Argentina (4) v. Paraguay (1).
Argentina (2) v. Uruguay (0).
Argentina (3) v. Perú (0).
Paraguay (3) v. Uruguay (0).
Paraguay (5) v. Perú (0).
Uruguay (4) v. Perú (1).

La clasificación final fué así:

1.o Argentina, 6 puntos.
2.o Paraguay, 4 puntos.
3.o Uruguay, 2 puntos.
4.o Perú, 0 punto.

AÑO 1935

En Lima (Copa 4.o Centenario de Lima). Actuaron Argentina, Uruguay, Perú y Chile, con los siguientes resultados:

Uruguay (3) v. Argentina (0).
Uruguay (1) v. Perú (0).
Uruguay (2) v. Chile (1).
Argentina (4) v. Perú (1).
Argentina (4) v. Chile (1).
Perú (1) v. Chile (0).

El cómputo:

1.o Uruguay, 6 puntos.
2.o Argentina, 4 puntos.
3.o Perú, 2 puntos.
4.o Chile, 0 punto.

AÑOS 1936-37

En Buenos Aires (Copa América). Actuaron Argentina, Brasil, Uruguay, Paraguay, Chile y Perú, con los siguientes resultados:

Brasil (3) v. Perú (2).
Argentina (2) v. Chile (1).
Paraguay (4) v. Uruguay (2).
Brasil (6) v. Chile (4).
Uruguay (4) v. Perú (2).
Argentina (6) v. Paraguay (1).
Chile (3) v. Uruguay (0).
Argentina (1) v. Perú (0).
Brasil (5) v. Paraguay (0).
Chile (2) v. Perú (2).
Brasil (3) v. Uruguay (2).
Paraguay (3) v. Chile (2).
Argentina (1) v. Brasil (0).
Perú (1) v. Paraguay (0).
Uruguay (3) v. Argentina (2).
Argentina (2) v. Brasil (0) desempate.

El cómputo fué el siguiente:

Argentina, 10 puntos.
Brasil, 8 puntos.
Uruguay, 4 puntos.
Paraguay, 4 puntos.
Chile, 3 puntos.
Perú, 3 puntos.

El campeonato, por primera vez, se desarrolló de noche, durante los meses de diciembre de 1936 y enero de 1937.

Por primera vez, en la historia del campeonato, en este certamen Chile venció a un equipo uruguayo.

AÑO 1939

En Lima, campeonato sudamericano oficial. Actuaron: Perú, Uruguay, Paraguay, Chile y Ecuador.

Perú (2) v. Uruguay (1).
Perú (3) v. Paraguay (0).
Perú (3) v. Chile (1).
Perú (5) v. Ecuador (2).
Uruguay (3) v. Paraguay (1).
Uruguay (3) v. Chile (2).
Uruguay (6) v. Ecuador (0).
Paraguay (5) v. Chile (1).
Paraguay (3) v. Ecuador (1).
Chile (4) v. Ecuador (1).

Cómputo:

Perú, 8 puntos.
Uruguay, 6 puntos.
Paraguay, 4 puntos.
Chile, 2 puntos.
Ecuador, 0 punto.

MAÑANA DAREMOS EL RESULTADO DEL CONCURSO FUTBOLISTICO UNDERWOOD

Hoy iniciamos un nuevo concurso semanal

La gran cantidad de cupones recibidos hasta últimas horas del plazo, que vencía a mediodía de ayer, nos impide dar hoy los resultados del Concurso "Underwood", que tenía como base el match entre Ecuador y Chile.

Lo haremos en nuestra edición de mañana. La fórmula exacta del cupón fué Chile-5x0-Toro. Los lectores que hayan acertado tendrán opción al premio de $ 400 en efectivo.

NUEVO CONCURSO

Hoy iniciamos la publicación del cupón para el Concurso del domingo próximo, que tiene como base los dos encuentros internacionales programados:

Argentina contra Ecuador y Chile contra Perú.

Habrá un premio de $ 100 al lector que acierte el ganador de ambos matchs y el score de los mismos.

BASES CONCURSO "UNDERWOOD"

Las bases del concurso "Underwood" son las siguientes:

1) Recortar el Cupón por la línea de puntos que lo margina.

2) Contestar claramente cada una de las preguntas en la forma que el lector estime acertada.

3) Enviar el Cupón por correo a la Casilla 2834 o bien depositarlo en los buzones especiales colocados en el hall de LA NACION (Agustinas 1269) y en el hall de Radio Siam (Ahumada 35).

4) Los Cupones enviados por correo deben ser dirigidos a "Concurso Underwood" LA NACION y Radio Siam, Casilla 2834.

5) Indicar claramente en cada Cupón el nombre del lector y el Carnet de Identidad, si lo tiene, en su defecto la dirección.

6) Los cupones que sean enviados a la Casilla 2834, sin la correspondiente estampilla de franqueo, no serán retirados.

7) La falta de cumplimiento de las bases indicadas se traducirá en la anulación del Cupón respectivo.

8) El escrutinio de los Cupones enviados se hará el domingo en la tarde y el lunes LA NACION publicará el nombre del premiado.

9) Si en el plazo de tres días no se hubiere cobrado el premio, quedará sin efecto el sorteo.

10) El premio de este Concurso será de $ 100 en dinero efectivo, todas las semanas, es decir $ 400 en el mes.

11) El premio se pagará los días lúnes, martes y miércoles a las 19 horas en la Sección Deportes de LA NACION.

12) En este Concurso no podrán tomar parte miembros del personal perteneciente a la Empresa Periodística LA NACION"

RECORDS MUNDIALES

Damos en seguida la tabla oficial de los records de natación homologados por la Confederación Sudamericana:

ESTILO LIBRE-CABALLEROS

100 metros, 56.4 s., Peter Fick, USA.
200 metros, 2m07.2 s., J. Médica, USA.
300 metros, 3m21.6 s., J. Médica, USA.
400 metros, 4m38.7 s., J. Médica, USA.
500 metros, 5m56.5 s., R. Flannagan, USA.
800 metros, 9m55.8 s., S. Makino, Japón.
1.000 metros, 12m33.8 s., F. Amano, Japón.
1,500 metros, 18m58.8 s., F. Amano, Japón.

ESTILO PECHO

100 metros, 1m07.3 s., R. Hough, USA.
200 metros, 2m37.2 s., J. Kasley, USA.
400 metros, 5m43.8 s., A. Heina, Alem.
500 metros, 7m13.0 s., A. Heina, Alem.

ESTILO ESPALDA

100 metros, 1m04.8 s., A. Kiefer, USA.
200 metros, 2m24.0 s., A. Kiefer, USA.
400 metros, 5m13.4 s., A. Kiefer, USA.

ESTILO LIBRE-DAMAS

100 metros, 1m04.6 s., W. den Ouden, Holanda.
200 metros, 2m21.7 s., R. Hveger, Dinamarca.
300 metros, 3m46.9 s., R. Hveger, Dinamarca.
400 metros, 5m06.1 s., R. Hveger, Dinamarca.
500 metros, 6m28.4 s., F. Caroen, Bélgica.
800 metros, 11m11.7 s., R. Hveger, Dinamarca.
1.000 metros, 14m12.3 s., R. Hveger, Dinamarca.
1,500 metros, 21m45.7 s., R. Hveger, Dinamarca.

ESTILO PECHO

100 metros, 1m20.2 s., H. Holzner, Alemania.
200 metros, 2m56.0 s., M. Lenk, Brasil.
400 metros, 6m15.8 s., M. Lenk, Brasil.
500 metros, 7m58.3 s., J. Sorensen, Dinamarca.

ESTILO ESPALDA

100 metros, 1m10.9 s., C. Kin, Holanda.
200 metros, 2m38.8 s., C. Kin, Holanda.
400 metros, 5m41.4 s., J. Feggelen, Holanda.

ESTAFETAS-CABALLEROS

4x100, 3m59.2 s., USA.
4x200, 8m51.5 s., Japón.

DAMAS

4x100, 4m27.6 s., Dinamarca.

Con un combinado mexicano empató el E. de la Plata

A un goal

MEXICO, 2 (A. P.).— El resultado del partido de football jugado hoy entre el equipo argentino Estudiantes de la Plata y el combinado local mexicano, fué un empate de un tanto por lado.

El partido, que se jugó en la cancha del Parque Asturias, casi terminó en un incidente, cuando el árbitro descontó por off side un goal del argentino Pellegrina, el cual hubiera dado la victoria a los Estudiantes de la Plata.

Los visitantes argentinos defendieron brillantemente sus colores, no obstante que el equipo se presentó con tres suplentes, que obtuvieron [illegible] equipo brasileño [illegible] bido a enfermedad [illegible] res.

Los primeros [illegible] tanto, fueron los [illegible] los 18 minutos del [illegible] po. Doce minutos [illegible] produjo el empate, [illegible] seguido casi inmedia[illegible] un segundo tanto de [illegible] tinos, anotados por [illegible]

Este tanto fué anu[illegible] árbitro por off side [illegible] esta medida una pr[illegible] argentinos, quienes [illegible] do el juego efectua[illegible] nes peligrosas cerca [illegible] sus contendores, aun[illegible] la suerte.

Los locales, que [illegible] pasado vencieron por [illegible] ro, desarrollaron más [illegible] técnica europea de [illegible] gos. Los Estudiantes [illegible] en cambio usaron [illegible] pases cortos.

Los jugadores del [illegible] que actuaron en el [illegible] gentino, fueron Brau[illegible] y Sandinha.

UNDERWOOD

LA MAQUINA DE ESCRIBIR QUE AL FIN USTED COMPRARA

CUPON CONCURSO FUTBOLISTICO

CAMPEONATO SUDAMERICANO DE FOOTBALL — FEBRERO DE 1941

URUGUAY VS. ECUADOR GANARA .....

El score de este match será .....

CHILE VS. PERU GANARA .....

El score de este match será .....

HAY UN PREMIO DE $ 100 AL LECTOR QUE ACIERTE

ENVIE EL CUPON A CASILLA 2834 o DEPOSITELO EN "LA NACION" (AGUSTINAS

NOMBRE .....

DIRECCION .....

REPRESENTANTES PARA CHILE

DAVIS Y CIA

SANTIAGO. Bandera 135

VALPA Blanco

CAMPEONATO SUDAMERICANO DE NATACION EMPIEZA EL SABADO

...ca Laub, de Argentina, colocó en los campeonatos nacionales ...9 y 3.5 9|10, en los 100 y 200 metros estilo libre. Representa al Hindú Club, de Buenos Aires, y en Viña del Mar se le asigna buena chance.

ALTERNARAN EN ESTA IMPORTANTE JUSTA: ARGENTINA, BOLIVIA, BRASIL, CHILE, ECUADOR, PANAMA, PERU Y URUGUAY

MARIA LENK Y WILLY JORDAN, FIGURAS DE CATEGORIA MUNDIAL

REINA OPTIMISMO EN EL EQUIPO NACIONAL

El próximo sábado se dará comienzo en la Piscina de la Población Vergara, de Viña del Mar, al VII Campeonato Sudamericano de Natación que ha organizado la Federación Chilena.

Por los antecedentes que hasta la fecha se tienen, en lo que concierne a la capacidad de los participantes extranjeros como nacionales, se da por descontado el brillo de la jornada. Y aun mas, se cree que éste será el torneo continental que alcanzará mayor trascendencia.

LOS ENTRENAMIENTOS

Las representaciones de Ecuador, Brasil y Chile, son las que han conseguido el máximo de aptitudes en sus entrenamientos

Los ecuatorianos efectúan sus prácticas en forma casi privada, y la mayoría de las veces los tiempos empleados por sus elementos se mantienen en reserva Pero de todas maneras, para nadie han pasado inadvertidas las excelentes marcas colocadas por Luis Alcíbar, principalmente en los 100 metros estilo crawl. A este nadador el cambio de clima y el adaptarse a una pileta que tiene agua con bastantes grados menos de temperatura que en su país, no le ha afectado en lo más mínimo. Por el contrario, el mismo ha manifestado en varias ocasiones que nunca como ahora se encontraba en mejores condiciones.

Ricardo Planas, es otro de los del Trópico que en el torneo puede depararle gratas performances a su patria. Es un elemento sobrio y de enorme amor propio Los que han tenido la suerte de verlo entrenar, han dicho que conjuntamente con Alcíbar forman el fuerte del conjunto ecuatoriano.

El entrenador de este conjunto es Pablo Coello, un hombre que en la concentración ha sabido mantener una disciplina ejemplar. El mismo ha dicho que lo esencial en toda clase de actividades es la disciplina. En la Escuela Naval, con sus pupilos así lo ha hecho, y el resultado no ha podido ser mejor. Al principio, Coello rehuía hacer declaraciones, pero ahora ya seguro que los nadadores que dirige darán lo que él esperaba, ha demostrado optimismo, declarando: "Todos los muchachos están como nunca de buenos y puedo asegurar el éxito de la actuación que nos cabrá. ¿Saben? No sería nada de raro que lleváramos la Copa América de vuelta al Ecuador..."

LOS BRASILEÑOS

Como ya se ha dicho en otras oportunidades— dentro de una chance más o menos pareja— la delegación brasileña es la que presenta con más notoriedad visos de adjudicarse el campeonato. Entre los hombres, Willy Otto Jordan, Paulo da Fonseca e Silva, Francisco Arypena, son hombres que, por los tiempos que acostumbran a colocar, pueden considerarse poco menos que invencibles.

En esta misma delegación podemos nombrar un trío de damas realmente formidable. María y Sieglinda Lenk y Piedade Coutinho, por donde se aprecie, se presentan como seguras vencedoras en las pruebas de sus respectivas especialidades.

Vale decir que María Lenk— la doble campeona del mundo en estilo pecho—es la que en mejor estado se halla. Hace algunos días uno de nuestros cronistas le preguntó si estimaba probable que rebajara algunas de sus marcas mundiales, pregunta, por cierto, un tanto arriesgada. Ella, en un castellano combinado con brasileño, respondió: "Por qué no, pues".

BUENA DELEGACION ARGENTINA

Si hemos dicho que la delegación del Brasil puede adjudicarse el torneo, no debemos dejar de reconocer la chance que presenta Argentina, por ser una embajada bastante numerosa e integrada por elementos de aptitudes más o menos equivalentes. No por esto deja de sobresalir la presencia de José María Durañona y Carlos Sos.

Entre las damas, tiene Argentina sus más calificadas figuras en Margarita Tisserandet, Susy Mitchel y Leonor Schwartz, estas dos últimas conocidas ya de la afición chilena, por cuanto actuaron en Santiago en el mes de junio de 1939.

Susy Mitchel por lo que nos demostró en aquella oportunidad y por los progresos que ha adquirido últimamente, se presenta como la más fija vencedora en saltos ornamentales.

Leonor Schwartz, de 17 años de edad, es la más positiva esperanza de la natación argentina en pruebas estilo espalda. Ultimamente, en Buenos Aires ha cumplido actuaciones notables.

LOS URUGUAYOS, EN WATERPOLO

La delegación uruguaya, que conjuntamente con la argentina llegaron la noche del sábado, debe comenzar hoy su preparación Su mayor chance está en el waterpolo, ya que por referencias, sabemos que el team que trae es verdaderamente poderoso.

Asignándole mayor opción en esta especialidad de la natación, no pretendemos restarle méritos a los nadadores uruguayos, pues bien sabemos que la enorme clase internacional que siempre demuestran los deportistas de aquel país, les ha valido triunfos que, para muchos, parecían imposibles. Uruguay nos ha enviado una representación joven y dispuesta a lograr su consagración.

BOLIVIA Y PANAMA

Bolivia se hará representar por dos nadadores. Nada se sabe de ellos ni de sus antecedentes, pero en el puerto ha circulado insistentemente el rumor de que los representantes del Altiplano constituirán la sorpresa del certamen. ¿Y por qué no?

Ilhueca defenderá a Panamá. Es un muchacho joven y actúa en casi todas las especialidades. Su designación obedece a la excelente campaña que realizó en los últimos campeonatos nacionales de su país.

ENTRE LOS CHILENOS REINA OPTIMISMO

Nuestra delegación se presentará en un excelente estado de adiestramiento. Washington Guzmán, Pantoja, Bobby Reed, Arturo Tornwall, han sido los que mejor se han visto en las prácticas. Guzmán confía en bajar sus marcas sudamericanas en las distancias largas de estilo libre Respecto a Tornwall—el campeón de Chile en espalda—sin descuidar el estilo de su preferencia, se ha transformado en un crawlista de primer orden. Su tiempo de 1,3 en los 100 metros, sin mayor apuro, es algo sumamente elocuente.

Jean Mac Farlane, Doris Allan y Ada Corthorn, entre las damas, han sobresalido nítidamente durante estos últimos días. La primera continúa en un notable tren de progreso; Doris Allan, en sus entrenamientos, sin exigírsele, ha bordeado sus propios records chilenos en estilo espalda. En lo que se refiere a Ada Corthorn "La Reina de las Playas", se ha transformado en una saltadora del trampolín verdaderamente elegante, y si se quiere perfecta. Se confía que en el campeonato sea una difícil rival para Susy Mitchel.

En general, los que defenderán el prestigio de nuestra natación, ponen todo lo que está de su parte para poder lograr el mejor estado, y así ser dignos rivales de los "cracks" de fama mundial que nos han enviado otros países, como ser Brasil.

DIRIGENTE ARGENTINO

En un avión de la Panagra llegó anteayer, procedente de Buenos Aires, el señor Mario Luis José Negri, distinguido dirigente del deporte argentino, que preside la delegación de nadadores de su país que intervendrán en el VII Campeonato Sudamericano a realizarse en Viña del Mar

COSAS DEL BASKETBALL

EL PROXIMO SABADO arribará a Santiago el elenco de honor ...basketball del Deportivo Ateneo de la Juventud de Buenos Ai...s, que sostendrá en esta capital varios encuentros con los fives ...l Internacional, Unión Española y otros.

El conjunto visitante, que se clasificó en el segundo lugar del ...rneo oficial, viene integrado por sus más capacitados elementos, ...bresaliendo entre éstos, Américo López y J. Pérez, back y delan...ro, respectivamente. Además acompaña a la delegación bonaerense el jugador N.o 1, Billy, que actúa en el primer conjunto del Spor...ig, de Buenos Aires, campeón de allí.

Ante la poximidad de sus compromisos y conociendo la capacidad ...l five ríoplatense, los dirigentes de las instituciones patrocinantes ...la jira, se han venido preocupando de que los equipos que actuan en defensa de sus colores sean constituídos por los jugadores ...mayor capacidad de cuantos actúan en nuestras canchas. Tendremos ocasión así de presenciar algunos matches que alcan...rán, sin duda, especiales caracteres.

ANTE LA VISITA DEL Ateneo, las autoridades del basketball ...Rancagua han iniciado las gestiones necesarias para conseguir ...e el five se presente también en esa ciudad.

Para el entusiasta conjunto rancagüino sería esta una oportuni...d de estimable valor deportivo, ya que le daría ocasión a demos...r una vez más la excelente calidad de juego de que hizo gala ...el reciente campeonato nacional.

...l cuadro que representaría al segundo campeón chileno, sería ...mismo que actuó en el certamen oficial y que estuvo constitui...por: Reizevich y Vera; Saavedra, Miranda y Castro.

...A PROPOSITO DEL torneo nacional, tuvimos oportunidad de ...nversar, hace pocos días, con el señor Erasmo López, y con el ...ior Juan Jabbaz, secretario de la Federación de Basketball de Chi...y presidente de la Asociación de Santiago, respectivamente, ...enes expresaron iguales palabras de reconocimiento para la di...ente de Rancagua, manifestándonos que pocos torneos habían ...ido el brillo del realizado en esa ciudad.

La organización, las facilidades otorgadas y la forma siempre ...rtuna con que fueron atendidas las distintas delegaciones, die...lugar a señalar el grado de superación en que se encuentra em...iada la directiva de Rancagua", nos dijeron.

...NA DE LAS BUENAS medidas que consulta el nuevo reglamen...de la Federación, es la que se refiere a la ficha médica que de...á poseer cada jugador de basketball, medida que se hará efec...a contar desde la próxima temporada.

...or lo tanto, los clubes afiliados a la Asociación de Santiago, ...to con la inscripción de sus jugadores deberán acompañar la ...a correspondiente, que comprobará el cumplimiento de este re...sito, sin el cual no podrá actuar en cualquier competencia ...ial.

...P. RECOLETA ...EBRA SU ANIVERSARIO

...12 de febrero, el Club De...ivo Recoleta, prestigiosa ins...ión del barrio norte de San...o, celebrará su séptimo ani...ario.

...Directorio ha elaborado un ...nso programa, en el que par...arán las diferentes ramas ...rtivas con que cuenta la ...tución, sobresaliendo las ca...as de motos, ciclismo y pe...rismo, partidas de rayuela, ...peonato de ajedrez, damas, ...-pong, basketball con un ...po de Valparaíso, partido de ...ey en patines y presenta... gimnástica por Grupo mó...del Defensa de la Raza.

...a la noche se llevará a efecto un acto cultural en el que tomarán parte socios del club y elementos de las radio de la capital. Al mismo tiempo se repartirán los premios a los equipos vencedores del Campeonato de Basketball de las distintas pruebas efectuadas ese día.

JOSE CORONADO GANO A SORI A EN BUENOS AIRES

BUENOS AIRES, 2 (A. P.) —El welter peruano José Coronado ganó ampliamente por decisión un match a 12 rounds contra el recio pugilista argentino Tito Soria.

El match se realizó en Luna Park y fué presenciado por diez mil espectadores que aplaudieron entusiastamente el debut del peruano.

Están en Viña 5 delegaciones de natación al Sudamericano

Nómina de los representantes de Argentina, Brasil, Chile Uruguay y Ecuador

La delegación femenina de natación que envía Argentina, en el momento de su partida en Bue nos Aires.

Actualmente se encuentran en Viña del Mar, las delegaciones de Argentina, Brasil, Ecuador, Chile, y Uruguay, que participarán en el Campeonato Sudamericano de Natación que comenzará el próximo sábado.

La nómina completa de estas delegaciones, es la siguiente:

Argentina: presidente, señor Alberto Petrolini; tesorero, señor Armando George; acompañantes, señora de Biscali y señorita Petrolini; entrenadores, Amilcar Giudice y Lisandro Molina; nadadoras: señoritas Doris Rhodius, Rhoders, Margarita Tisserandet, Irma Bodate, Erica Laub, Leonor Schwartz y Suzy Mitchell; nadadores: José María Durañona, Mariano Pombo, Carlos Neumayer, Raffo, Carlos Harteneck, Alularde, Carlos Sos, Ricardo Pérez Espejo, Héctor Marconi, Carlos Costa, Alberto Becerra, Ocampo, Marcelo Méndez, Peralta Ramos, Horacio Dárdano.

Brasil: presidente, señor Paulo Heilborn; delegado, señor Mauricio Deckenn; acompañante, doctor Azeredo Coutinho; entrenadores, Luis Cardoso de Castro y H. Sato; nadadoras: María Lenk, Sieglinda Lenk, Cecilie Heilborn, Piedade Azeredo Coutinho, Edith Heimpel, Liselotte Krauss, Edith del Junco; nadadores: Willy Otto Jordan, Paulo da Fonseca y Silva, Carlos Vasconcellos, Francisco Arypenna Leao Feitosa, José Carlos Pinto, Winnfred Jordan, Helmuth Schutz, Ivan Freylebén, Luis José Mantins da Cruz, Herman Palmeira Martins, Aryton Pacheco.

Chile: presidente, señor Germán Boisset; delegados, Raúl Caviedes y Roberto Farmer; entrenadores: Julio Moreno Toledano (jefe), Raúl Valencia y Héctor Parada; nadadoras: Blanca Fredes, Jean Mac Farlane, Isabel Hillis, Gisela von der Forts, Alicia von Kruger, Elisabeth Warncken, Anne Hardy, Margaret Metcalfe, Joan Crew, Doris Allan, Sheila Mac Farlane, Randy Jhonson, Roxana Vaccaro, Ximena Salas, Ada Corthon, E. Hochausler; nadadores: Eduardo Pantoja, Eduardo Reed, Arturo Tornwall, Enrique Quiroz, Wáshington Guzmán, Tucapel Holmgren, René Lara, Carlos Trupp, Gregorio Muza, Enrique Godoy, Jorge Berroeta, Carlos Reed, Roberto Chahuán, Raúl Muza, Alfredo Arce, Clement Steiner, Renato Poblete, Mario Coppa, Jorge Nieto, Pedro Aguirrebeña, Reed Fernando, Narciso Guzmán, César Silva, Jaime Guajardo, Tomás Amenábar, Oscar Araos; Waterpolistas: Juan Pardo, Roberto Bray, Osvaldo Saint Marie, Antonio Martínez, Vinicio Frigerio, Luis Aguirrebeña, Rafael Zúñiga, Alberto Solari, Humberto Solari, Eustaquio Trigo, Bjarne Jhonson, Carlos Niemann, Héctor Cuevas, Raúl Reyes, Carlos Robles, Sergio Lagunas y Jorge Welch.

Uruguay: presidente, señor Pedro Olavarrieta; delegado, Omar García Serrato; asesor, Francisco Figueroa Serrante; Waterpolistas: Enrique Pereyra Cliche, José Pescador, Julio Costemalle, Maximino García, José Castro, Leonel Gabriel, Néptuno Abella, Nobel Valentino, Hugo García (entrenador); nadadores: Gustavo Nicolich, Hardy Guiría, Carlos Noriega Pons, Juan Capurro; nadadora, Rosa Pérez Zazi.

Ecuador: presidente, señor Carlos Zavala Gangotena; delegados, George L. Capwell, Rafael Dillón Valdez y L. Enrique Viteri Jiménez; ex Alcalde de Guayaquil y portador de la Copa América, señor Asisclo Garay; entrenador, Pablo Coello Gutiérrez; nadadores: Ricardo Planas Villegas, Luis Alcívar Elizalde, Héctor Augusto Guerrero De Lucca, Francisco Javier Garaycoa Peña, Mario Acevedo Gangotena, Alejandro Sangster Carvajal, Cristóbal Sainovic, Pedro Serrano Alvarado, Emilio Alvarado Alcíbar, Enrique José Rendón Villa Gómez, Leopoldo Pérez Morales, Elías Ortega Gorotiza.

Perú: 3 nadadores.
Bolivia: 2 nadadores.
Panamá: Aníbal Illueca.

El Club Ciclista Chile efectuó un torneo en pista

Resultados

Ayer efectuó el Glub Ciclista Chile, su último torneo en pista.

Después del puntaje final se clasificó campeón el corredor de cuarta categoría, Alberto Salas.

Los resfultados generales, fueron los siguientes:

1.o Alberto Salas.
2.o Tomás Martí
3.o Humberto Díaz
4.o Juan Sánchez

Tercería categoría:
1.o Tomás Martí

Cuarta categoría:
1.o Alberto Salas
2.o Humberto Díaz
3.o Héctor Galdámez

Novicios:
1.o Juan Sánchez
2.o Fernando Espinoza
3.o Sergio Rivera

DE LUNES A LUNES

No cabe duda que uno de los Campeonatos Sudamericanos que más sacrificios ha costado organizar, es el de Natación que el próximo sábado se iniciará en la piscina de la Población Vergara de Viña del Mar.

"Lo hemos hecho a puro pulso", nos dijo el presidente de la Federación chilena de Natación. Y en verdad, no hay nada más cierto que estas declaraciones que encierran la odisea que tuvieron que pasar los dirigentes

Si enumeramos los contratiempos que hubo de sufrir la Federación, sería un cuento de nunca acabar. Falta de cooperación de dirigentes y organismos. Este hecho llegó a su cúspide, cuando la entidad que preside el señor Boisset no contaba con pileta para llevar a cabo el Campeonato Nacional, que era la base para la formación del equipo chileno que intervendría en el Sudamericano. En esto de la falta de piscina adecuada, hubo un boycott evidente.

Después tenemos el inconveniente que presentaba más dificultades: falta de dinero. En Santiago no se encontró ayuda económica y hubo que recurrir a la Municipalidad de Viña del Mar, donde, afortunadamente, don Eduardo Grove, el Alcalde, es un hombre amante de los deportes y ofreció su cooperación. Esto ya fué un aliciente; pero de todas maneras la ayuda edilicia no sería todo lo apreciable como para la buena organización del Campeonato. Entonces se jugó la última carta, o sea, se recolectaron fondos entres los dirigentes que verdaderamente y sin aspavientos inútiles aman la natación. De esta manera hubo un respiro y se dijo: "El Sudamericano se podrá realizar".

REUNION DE CRACKS

No sólo cracks de fama sudamericana se reunirán en el Campeonato Sudamericano de Natación, sino que de renombre universal: María Lenk, la más grande exponente que ha tenido el deporte acuático del continente, en la actualidad detenta dos records mundiales: el de los 100 y 200 metros estilo pecho. Y ahora, dado el buen estado en que se encuentra, y lo bien que le ha sentado el clima de nuestro país, no sería ningún hecho raro que bajara estas marcas.

Willy Otto Jordán, también brasileño, es otra figura grande, aunque no recordman. Sin embargo, ese tiempo de 59 7/10 en los 100 metros crawl, lo ha catalogado entre los más destacados elementos del mundo en su especialidad.

Aparte de María Lenk y Jordán, tenemos a Durañona, Sos, Winfriried, Susy Mitchel, Leonor Schwartz, etc.

Respecto de Leonor Schwartz, debemos decir que es la más grande esperanza de la natación argentina en estilo espalda. Cuenta con escasos años y ha colocado marcas extraordinarias.

Con tal reunión de cracks es imposible que fracase un torneo sudamericano.

ALCAKRU.

D. Especial del Colo Colo empató en Copiapó

A dos tantos, y también en la revancha, a 0

El elenco de División Especial de Colo-Colo que realiza actualmente una jira por las provincias del norte, está cumpliendo una meritoria campaña.

El sábado se midió con el cuadro de honor de la Asociación de Copiapó, match que resultó empatado a 2 tantos después de una laboriosa jornada.

Ayer enfrentó al team campeón de la misma entidad con quien también empató a cero goal.

D. MANZZINI PERIODISTA ARGENTINO

Anteayer llegó a esta capital, el señor Danilo A. Manzzini, distinguido periodista argentino del diario "La Razón", de Buenos Aires, que goza de justo prestigio entre los comentaristas deportivos de ese país.

El señor Manzzini, que es un gran amigo de Chile, aparece en la fotografía acompañado de periodistas metropolitanos y dirigentes del club Magallanes. Ha venido especialmente a presenciar el desarrollo del Campeonato Sudamericano de Football, invitado por el Círculo de Cronistas Deportivos de Santiago.

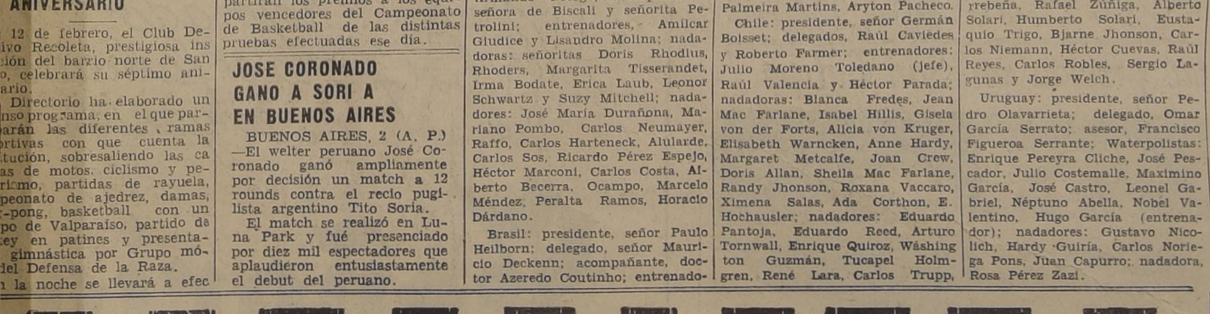

Ancla $ 89.— cromado luminoso | $ 145.— Josman enchapado y cromado | $ 175.— Ultima cromado con rubíes | $ 225.— Ultima moderno cromado | Lancet $ 395.— cromado ancla 15 rubíes | Marvin $ 650.— exacto ancla 15 rubíes | Marvin $ 440.— 15 rubíes acero | Marvin $ 560.— cromado Ancla 15 rubíes | Marvin $ 690.— Contra golpes. A prueba de agua. 15 rubíes | Lancet $ 650.— acero cromo cronógrafo 15 rubíes

REMITIMOS A PROVINCIAS CONTRA REEMBOLSO

IMPORTADORA DE RELOJES
HUERFANOS 1087, CASI ESQ. BANDERA — CASILLA 4124

NOS SERA SUFICIENTE UNA CARTA SUYA

EFRAIN GONZALEZ LOGRO UN BUEN TRIUNFO FRENTE A SALVADOR DEIK, AYER EN LLOLLEO

El vencedor demostró hallarse en muy buenas condiciones, y la cuenta le fué favorable por 6|0 y 6|4

OTROS RESULTADOS DE ESTE IMPORTANTE CAMPEONATO

La mejor actuación en las finales del Campeonato de Tenis de Llolleo, correspondió a Efraín González, que se impuso a Salvador Deik con cierta facilidad.

En efecto, la mayor precisión que González acusó en sus tiros, como asimismo la violencia con que realizó, especialmente los smaches y voleas, fué algo que Deik no pudo contrarrestar en el primer set que dió como resultado 6|0 a favor del Viruta. En el segundo set, Deik reaccionó notablemente, pero sin embargo González mantuvo el mismo tren de juego inicial y logró imponerse por 6|4.

El match, en líneas generales, fué de interés, por cuanto hubo juego rápido y ambos contendores evidenciaron hallarse en buen estado de adiestramiento. La derrota que experimentó Deik, no tiene mayor significado, pues en verdad, González estuvo como nunca de acertado.

LOS RESULTADOS GENERALES

Damos en seguida los resultados generales de los partidos jugados ayer en Llolleo:

Final de singles:

Efraín González ganó a Salvador Deik por la cuenta de 6|0, 6|4.

Final singles 1.a categoría:

H. Vallejos venció a Antonio Chanes por 6|0, 6|4.

Final de singles de 2.a categoría:

Oscar Costa derrotó a Raúl Rojas por 3|6, 6|3 y 6|3.

Final de dobles, serie de honor:

Efraín González-Perico Facondi, vencieron a la pareja Ricardo San Martín-P. Lizana, por la cuenta de 6|3, 6|3.

Dobles de 1.a categoría:

El binomio Bulnes-Weinstein, se impuso a Fuenzalida-Roa, por 6|4, 7|5; Calixto-Mattetich vencieron a Salas-Marín, por la cuenta de 4|6, 6|2 y 9|7; y la pareja Cooper-Vallejos a Bulnes-Weinstein por la cuenta de 1|6, 3|3 y 6|3.

Final de dobles de 1.a categoría:

Cooper-Vallejos ganaron a la pareja Calixto-Mattetich, por la cuenta de 6|1, 3|6 y 6|2.

Final de dobles de 2.a categoría:

Calixto-Mattetich vencieron al binomio Rojas-Lizana por la cuenta de 6|4, 6|4.

Singles para damas:

Rosa Junis derrotó a Laura Espinoza, por 6|4, 6|3; Olga Latrille venció a Irma Covarrubias por 6|2, 6|4, y Olga Latrille ganó a Rosa Junis por la cuenta de 5|7, 7|5 y 6|4.

Dobles mixtos:

La pareja formada por María Banega-Efraín González venció a la pareja Irma Covarrubias-Perico Facondi por 4|6, 6|2 y 8|6.

En este campeonato quedó pendiente la final de mixtos de la serie de honor, la que se jugará oportunamente.

Después de finalizado este torneo de tenis en Llolleo, se efectuó una comida en la Posada de Tejas Verdes, a la que asistieron especialmente invitados los participantes de este campeonato y los dirigentes.

En esta comida se repartieron los premios asignados a los ganadores.

HECTOR MARCONI...

Héctor Marconi, de Gimnasia y Esgrima de Buenos Aires. Actuará también en el torneo Sudamericano. Es un gran dominador del estilo "mariposa"

ESPEJISMOS DEL COURT

POR ROSAURO SALAS A.

EL REGLAMENTO Y LOS C. DE VERANO

La Asociación de Lawn Tenis de Santiago está empeñada en que su labor tome una buena orientación. Por lo menos se ven esfuerzos en algunos de sus dirigentes que tratan de hacer las cosas encaminándolas hacia resultados positivos. Pero no faltan las incomprensiones, y más que todo, sobra la indiferencia. Si nó, que lo digan las sesiones de delegados a las cuales no concurre ni la tercera parte de los representantes de los clubs.

El caso, por ejemplo — ese caso que nosotros consideramos "digno de Ripley"—que se refiere al aumento de las cuotas anuales de los jugadores afiliados nos está mostrando desde luego la incomprensión total en que ha caído una iniciativa de la dirigente que no tenía otra finalidad que procurarse mejores recursos económicos para efectuar una obra más beneficiosa.

Pero no es eso todo. Gravitan en el conjunto total de la labor de la Asociación, algunos errores, que parecen simples detalles, pero por encima de los cuales no puede saltarse ya que ellos aparecen resguardados por el Reglamento.

Así tenemos el caso de los jugadores que intervienen en los Campeonatos de Verano, competencias estas que por lo general cuentan sólo con una parte — cada año más numerosa es cierto — de los elementos de las diversas categorías que se programan. Pues bien, el reglamento de la A. Santiago establece que sólo los jugadores del Escalafón de cada categoría pueden intervenir en la serie inmediatamente superior. Esta disposición, a nuestro juicio, debiera tener mucha elasticidad cuando se aplica a los certámenes de verano, que como decimos, cuentan con un número discreto de participantes, lo que debiera permitir entonces que todos los jugadores de una división pudieran actuar en la serie que le sigue en orden ascendente.

Los beneficios que acarrearía una disposición semejante está de más analizarlos. Son perfectamente claras.

CUADROS Y PLANILLAS

Coincidiendo con una opinión nuestra, la Asociación Santiago se ha preocupado de hacer imprimir cuadros de competencias a la manera de los que se usan en Buenos Aires, y planillas de arbitraje, que desde muchos años habían desaparecido de nuestro ambiente tenístico.

Los cuadros impresos en forma standard, y con todos los requisitos necesarios para la constitución de "draws", de acuerdo con el número de inscritos, determinarán un mejor control de los certámenes que auspicia, controla u organiza la dirigente local. Un archivo se podrá llevar en esta forma, y en él, especialmente la comisión clasificadora, encontrará una fuente segura de información.

Las planillas de arbitrajes constituyen un elemento de control indispensable, y también una base de información. Hasta los periodistas pueden conocer la historia de un partido a través de estas planillas.

C. DE LLOLLEO HA TERMINADO

Se inicia un nuevo año para el Tenis, y comienza como siempre, con el Campeonato de Llolleo.

Un certamen que en cada temporada adquiere mayores prestigios, una competencia que se desarrolla en un ambiente simpático porque todos los que asta allí llegan van con el deseo exclusivo de jugar, y entonces así no hay ni W. O. accidentados, ni rozamientos de ninguna especie, de esos que —por desgracia — suelen presentarse en otras competencias de más envergadura, pero de menos espíritu deportivo.

Este Campeonato que acaba de terminar y en el que la "nueva generación" estuvo casi totalmente presente, contrastando con los "veteranos" que desertaron en su gran mayoría, se suma —superando a los anteriores — a los once torneos que sin solución de continuidad en lo que se refiere a los años, se han disputado.

Pensamos que los dirigentes del Club Llolleo, deben estar satisfechos de la forma como se disputó el 12.o Campeonato del Balneario, y pensamos también que los jugadores que allí estuvieron, tendrán también una íntima satisfacción por su desempeño y por el marco en que se desarrolló el certamen.

MIRANDO AL "VIEJO" BIG TILDEN

Hacía tiempo que no veíamos al viejo Tilden, a este verdadero "veterano" del Tenis Mundial, que hoy, pasados los 45 y cerca ya de los 50 — aunque trate de disfrazarlos — sigue actuando con el mismo espíritu juvenil de sus mejores tiempos, con el mismo juego efectivo, elegante, y en el que no hubo un sólo golpe rebelde a la raqueta.

Una actualidad cinematográfica nos lo puso ante nuestros ojos. Un partido con Donald Budge en el Madison Square, preliminar del debut de Alice Marble como profesional.

Uno mira aquí a dos generaciones, una que cronológicamente se ha ido, pero que aun se mantiene reviviendo con enorme facilidad, a cuanto tenista se le opuso y que estuvo encarnada en el "pelirrojo de Oakland": Donal Budge.

A poco que se observe con detención las características técnicas de estas dos generaciones, las diferencias surgen en favor del "veterano". Hay más chispa, hay más golpe, hay más energía en Budge, naturalmente como que cuenta casi la mitad de los años de Tilden, pero en "Big" está el dominio de cada stroke, la variedad infinita de los golpes, la intuición fantástica para adelantarse a los "bolillos" de Donald.

El "viejo" Tilden tiene todavía para rato. Seguirá actuando al lado de los profesionales, seguirá protagonizando todos los "tongos" imaginables en su "troupé", pero siempre mantendrá latente el favor de los públicos, que no olvidan que en ese 1.90 de huesos y de músculos hubo más que todo un cerebro y una voluntad que llevó al tenis a la más elevada expresión técnica posible hasta hoy, en el mundo de los que practican este deporte. (R. S. A).

"Realizar una justa deportiva de elevada confraternidad internacional"

Fué el anhelo expuesto por la delegación chilena en el Congreso de Lima, al solicitar la sede del actual certamen extraordinario

Don Santiago Murphy

Don Armando Encalada

D. Serafín Soto

De la interesante actuación que cupo a la delegación chilena en el Congreso Sudamericano de Football, celebrado en Lima, en enero y febrero de 1939, se destacó su gestión en pro de la filiación de Santiago como sede de un Campeonato Extraordinario, con ocasión del IV Centenario de su fundación.

Los representantes chilenos, señores Santiago Murphy, Serafín Soto y Armando Encalada, dieron acertado cumplimiento a las instrucciones de la Federación y satisfacción, al mismo tiempo, a los patrióticos anhelos de la afición nacional en ese sentido.

CHILE DERROTO...

(DE LA 1.a PAGINA)

CHILE: Livingstone; H. Roa y O. Ellis; M. Arancibia, L. Cabrera y D. Pastene; E. Sorrel, O. Carvajal, R. Toro (capitán), A. Contreras y R. Pérez.

ECUADOR: I. Molina; L. Hungría (capitán) y Laurido; J. Merino, Romo y L. Mendoza; E. Cevallos, A. Suárez, E. Reymondi, J. Alcívar y C. Freire.

A las 17.25 horas, se dió el pitazo inicial y Toro es el encargado de poner en movimiento el balón, el que cede de inmediato a Carvajal que cruza hacia el costado izquierdo. Pérez interviene oportunamente, pero es interceptado por Hungría que concede el primer corner. Sirve el wing izquierdo chileno, pero el lanzamiento es tomado de cabeza por Laurido, alejando el peligro.

El rechazo lo recibe Romo, que corta la jugada hacia el ala derecha, iniciando Suárez una corrida bien secundado por Cevallos el que devuelve el balón a su insider, que lanza desde fuera del área, haciéndose presente Livingstone, que rechaza débilmente. Insisten los delanteros visitantes con cierta rapidez y a los 4 minutos Ellis concede un corner que no señala mayor apremio por indicisión de Raymondi.

A continuación se organiza el elenco local y por intermedio de Sorrel, que es apoyado por Carvajal, y éste a su vez por Arancibia, ataca el arco defendido por Molina, pero interviene Laurido y despoja con seguridad.

Merino combina con Suárez y éste trata de avanzar, pero Pastene corta la jugada en el último instante.

Van transcurridos ocho minutos de juego.

Se puede apreciar la seguridad de las intervenciones de los zagueros visitantes que desbaratan todos los intentos de Toro y Carvajal.

El guardameta de Ecuador se luce al detener tiros arrastrados de Toro y Carvajal, que son los que más destacan, siendo bien apoyados por Cabrera.

A los 11 minutos, Chile marcó su primer goal por intermedio de Toro.

Después de producido el goal, el team contrario se sitúa a su vez al ataque, siendo Romo el más empeñoso. Cede a Cevallos que es fouleado por Pastene, falta que sirve el mismo jugador sin obtener mayores resultados, obteniendo la pelota Cabrera que empuja a la delantera.

El ala derecha, de Ecuador, se desenvuelve sin dificultad por fallas apreciables de Ellis que, hasta promediar esta etapa, no logró afirmarse.

A los 25 minutos, Reymondi toma la pelota en el centro del field y la cede a Alcivar que avanza velozmente hacia la valla chilena, lanzando desde fuera de la línea de penal un potente tiro que desvía Livingstone en el último momento, concediendo un corner que sirve Freire sin ocasionar mayor peligro por la presencia oportuna de Cabrera.

A continuación el juego se torna monótono por la lentitud en las combinaciones de ambos cuadros, ya que los jugadores ponen un cuidado exagerado.

Sorrel convierte el segundo goal del team local, a los 31 minutos de este período.

A pesar de este nuevo contraste el elenco visitante no decae en entusiasmo. A los 38 minutos se produce una de las jugadas más brillantes del capitán del cuadro local, Raúl Toro, que con el pecho hace un pase magnífico a Carvajal que tira violentamente hacia la valla de Molina deteniendo éste con dificultad.

Segundos antes de terminar el primer período, Carvajal lanza desde distancia un tiro alto, pero da en el travesaño, tomando el rebote Contreras que es despojado por Merino.

SEGUNDO TIEMPO

Se reinicia la contienda a las 18.30, notándose que ambos elencos no presentan modificaciones en su composición. De nuevo es la delantera chilena la que toma la iniciativa y desde el comienzo se observa que sus integrantes actúan con más aplomo y seguridad, haciendo inútiles esfuerzos los defensores ecuatorianos de equiparar las acciones. A los encargado de dar la necesaria a su línea brar la zaga de Ecua buyendo muy bien el do ocasión entonces duzcan repetidos tiro corner que no fructifi veces por la intervenc gría y Romo que vig mente cada movimi tro delantero chileno

Antes de producirse goal chileno, que fué por Arancibia a los de este período, sob fallas de Ellis que co do el jugador meno cuadro.

La presión del equ va en aumento. Sorre ro y a veces Contre Cabrera y Arancib mejor apoyo, son los en largos pasajes de ocasionar momento tes para Molina.

A los 34 minutos el balón hacia Contre sa con seguridad a centra; pero interv gría y da un c servido por Pérez, a sa de la caída del a rano, ya que Toro y de cabeza marca e ro es anulado por haber cometido un al capitán del team v Hungría. Sorrel es e de ejecutar el lanza hace efectivo.

En el mismo mom gría abandona el fiel Dos minutos más t Cabrera, que es reem Sánchez.

Los visitantes, no c se dominados por el empeño de sus oponen mayan y avanzan po dío de Alcibar, aunqu tados.

Cuando faltaban para el término de Suárez se corre vel el centro del field área del penal lanza un tiro arrastrado q vertical, cae la pelo de Arancibia que desp guridad.

Faltando minutos zar la jornada ceden los ecuatorianos y s zagueros no son capa instantes de contener arremetidas del cuad estorban Laurido y treras para convertir fiante, lo que dá ocas ta día ancia el quinto equipo.

Finalizó el match guiente con este sco CHILE ... ...

Fox Terrier derrotó a Kuroki y Fama en la carrera básica del programa de ayer en el Hipódromo Chile

MISTER JACK (FALSO DIOS) Y POLAIRILLO (TRUJILLO) SALIERON DE PERDEDORES, ABONANDO ESTE $ 66.50 POR BOLETO. — EN LOS COMPROMISOS DE VELOCIDAD LOS VENCEDORES FUERON: MIZPAH ($ 68.20), DIVONNE ($ 329.60 EL MEJOR SPORT DE LA MAÑANA), PERICLES Y MAICA EN EMPATE, CORREDOR, KOHAMA Y HONORIO

RELACION, RESULTADOS GENERALES Y NOTICIAS DIVERSAS

a numerosa concurrencia de ipre tuvieron las carreras de r en el Hipódromo Chile, cudesarrollos y resultados damos a continuación.

STER JACK EN LA INICIAL

a prueba de apertura, serie el premio Bombón Rose, reada a potrillos de tres años ganadores, fué ganada en bue forma por Mister Jack que cuenta de Pinocho y Tokio.

n buen momento se alzaron cintas corriendo parejo el unos cien metros en donde lentechiro pasó a la punta, pe luego fué dejado atrás por io, tras el cual se escalona- Pinocho, Escargot, Valenchiro, Leonino y Charro, mien a retaguardia quedaban he y Zumbido.

el orden expuesto siguió su so la carrera hasta la curva

Mizpah da caza en la misma meta a Ninive, finalizando a continuación Piduco y Dominguera

donde Pinocho se apareó al der en una línea con el cual embocó a la recta, dominán- o a la altura de las galerías. lli apareció por fuera Mister k que en seguro avance le casa, metros antes del dis- batiéndolo por medio cuerpo tercer lugar a tres cuerpos conservó Tokio, delante de gallanes que atropelló a la a undécima; quinto, Charro Ultimo, Zumbido.

OLAIRILLO EN LA SEGUNDA

De punta a punta se impuso airillo en la segunda, de anáas bases a la anterior. Alzadas las cintas y definidas ramente las posiciones, Polairillo se apoderó del extremo delantero y haciéndose su propio juego se cortó dos cuerpos sobre Bührle, mientras tercero se ubicaba Tangerino y a continuación Pizarro y Kururo, quedando al fondo Significado y Cascote.

Poco antes de la curva, Tangerino se colocó segundo a un cuerpo del puntero y tan pronto pisaron la recta, cargó de firme sobre él, pero Polairillo defendió sus posiciones a rigor de látigo y aunque el jinete del favorito exigió a fondo a éste, hubo de conformarse con escoltarlo a 3|4 de cuerpo. el tercer lugar, a cuatro cuerpos, lo obtuvo Kururo, delante de Garcilaso. Ultimo, Pizarro.

MIZPAH EN LA TERCERA

Una laboriosa victoria obtuvo Mizpah en la tercera hora, sexta serie de los compromisos de velocidad, en donde abonó alto sport.

Ninive, aprovechando una largada muy favorable, destacó sus colores en el extremo delantero cortada tres cuerpos sobre Talagantito, tras el cual corrían Mizpah, Agresor, Dominguera y Oblea, cuyo jinete se dedicaba a sujetarla con todo entusiasmo, cerrando el paso Raco.

Ninive desembocó al tiro derecho con clara ventaja sobre sus rivales, pero frente a las galerías comenzó a dar señales de fatiga, circunstancia que aprovechó Mizpah para aproximársele, y como Ninive se paró totalmente al final, pudo vencerla por medio cuerpo. Tercero Piduco a dos cuerpos, delante de Dominguera.

DIVONNE A RAZON DE $ 329.60

Un dividendo de proporciones repartió Divonne al adjudicarse la de cuarta hora, sobre V-8 y War Duke.

La partida demoró algunos instantes debido a las indocilidades de varios de los anotados y cuando el campo quedó libre, Desmayada quedó a la vanguardia asediada por Guadalajara, Indio Moro, Kolynos, V-8 y Nacajuca, mientras en los puestos de retaguardia quedaban Ventosilla, que movió mal y que rápidamente fué apurada por fuera y Triomphal.

En la curva de los 900, Guadalajara pasó resueltamente a marcar rumbos, sin que se registraran cambios de importancia en el orden de los restantes, excepto Ventosilla que huasqueada por su jockey siguió avanzando por el lado exterior hasta quedar quinta, poco antes del codo final.

Aquí avanzó V-8, a seguir a la puntera a la que liquidó en los comienzos del tiro derecho, pareciendo que sería el seguro

Divonne reparte el dividendo del día: $ 329 60 al vencer a V-8 y War Duke, en la cuarta

vencedor, pues frente a las populares se desprendió dos cuerpos al frente, pero en los doscientos metros finales apareció por fuera Divonne en violento rush, de dos saltos le dió caza y lo derrotó netamente por 3|4 de cuerpo. Tercero, War Duke a 2 1|2 cuerpos y cuarta, Pantita. Quinta, Guadalajara y último, Triomphal.

PERICLES Y MAICA EN EMPATE

Nuestro recomendado Pericles ganó en empate la quinta carrera, cuarta serie del premio Barítono, en donde compartió los honores con Maica merced única y exclusivamente a la forma descuidada en que fué conducido en los tramos finales.

La partida vino en un momento desfavorable para Pampino y Cóndor que quedaron en los dos últimos lugares, mientras Padutina pasaba a hacerse cargo del tren seguida a un cuerpo por Maica, Pericles y Tzarevitz, quedando luego Cedrowa y Caparroja.

Frente a los eucaliptus, Maica dejó atrás a Padutina que se entregó sin lucha, pasando Pericles a seguir a la lija de Maile que desembocó a la recta final con clara ventaja sobre él.

A la altura de la popular, Pericles acudió en busca de Maica que defendía sus posiciones a rigor de látigo y a cien metros del disco le botó clara ganancia, pero ahí el aprendiz López comenzó a acomodarse para la fotografía, circunstancia que aprovechó Maica para reaccionar, estimulada a fondo por su jockey, y en la misma meta lo obligó a dividirse el premio.

Tercero Pampino a tres cuerpos cuya carrera es muy buena; cuarta Cedrowa; quinta Padutina; 6º Cardiasol; 7.o Brandy y último Tzarevitz, que se mancó.

FOX TERRIER EN LA SEXTA

Compromiso céntrico del meet era el premio "Biante", handicap sob 2.000 metros, en donde Fox Terrier derrotó a Kuroki y Fama, rematando fuera del marcador el favorito Oporto.

Desde que las cintas se alzaron Oporto estuvo encabezando el lote, cortado dos cuerpos sobre Don Fausto y César Borgia, que venían apareados y con clara ventaja sobre Fama y Fox Terrier, mientras en los lugares de retaguardia se abrigaban Kuroki y Lady Hamilton.

En este orden desfilaron por primera vez frente a la tribuna y enfilaron la recta opuesta. en donde no se registró otro cambio que el lento avance de Fox Terrier y el retroceso de Don Fausto que empezó a perder terreno visiblemente.

Oporto llegó a la recta con clara ventaja sobre César Borgia y Fama, sirviendo por el lado exterior Fox Terrier que con fa-

En ajustado final Corredor precede a Cherry Queen y Jamaica, en la mejor serie de los compromisos de velocidad

cilidad dominó la situación a la altura de la popular y sin inquietarse por el avance final de Kuroki lo derrotó por un cuerpo.

El tercer lugar a dos cuerpos lo conservó Fama delante de César Borgia, Oporto, Kobi y Lady Hamilton. Ultimo Don Fausto.

CORREDOR EN LA SEPTIMA

Una laboriosa victoria consiguió Corredor en la mejor serie de los compromisos de velocidad derrotando a Cherry Queen y Jamaica.

Dada la partida y definidas claramente las posiciones, Jamaica, que esta vez inspiraba confianza en su caballeriza, se apoderó del extremo delantero y haciéndose su propio juego se cortó un cuerpo sobre Cherry Queen, quedando tercera Cocktelera, cuarto Corredor, y al fondo Icticina.

En este orden y a tren violento se desarrolló la carrera hasta la entrada del derecho en donde Cherry Queen acudió en busca de la puntera con la que se empeñó en reñida lucha por el puesto de honor, mientras Corredor iniciaba por fuera un rush lento y desordenado que no hacía posible poder pronosticar que habría de darle el triunfo.

Pero en los tramos finales el hijo de Heidelberg impuso sus mejores condiciones y logró una cabeza escasa sobre Cherry Queen a la que se le corrieron las cabezadas. Tercera Jamaica a 3|4 de cuerpo y cuarta Lilian Harvey.

KOHAMA EN LA PENULTIMA

En forma concluyente se impuso Kohama en la octava, tercera serie de los compromisos de velocidad, en donde la favorita Esterlina remató fuera del marcador.

Tras regular espera funcionaron las cintas y definidas las posiciones, Esterlina pasó a marcar rumbos vigilada a dos cuerpos por Kohama, quedando tercero San Tem, cuarta Alabanza quinto Colón y al fondo Las Delicias, forma en que corrieron hasta el codo de los 900, en donde San Tem pasó a seguir a la puntera, sin que variara substancialmente el orden de los restantes.

Poco antes de la curva final, San Tem y Kohama, redujeron a medio cuerpo la distancia que los separaba de Esterlina, al propio tiempo que por fuera Alabanza quedaba cerca de los delanteros, aprestándose para la lucha decisiva.

En los comienzos de la recta Kohama dejó atrás a Esterlina asegurándose allí mismo la carrera, y defendiéndose en buena forma del ataque de Alabanza la precedió por cuerpo y medio. El tercer lugar a 3|4 de cuerpo lo conservó San Tem delante de Colón que atropelló débilmente; quinta Hija Rubia y última Las Delicias.

LA DE CLAUSURA

Puso término al programa la segunda serie del premio "Barítono", también sobre 1.200 metros, en donde triunfó Honorio sobre Far Molto y Morelos.

Tras corta espera funcionaron las cintas y definidas las posiciones, Morelos pasó a señalar rumbos con clara ventaja sobre Honorio, Milanesa, Alforja, Convallaria y los restantes, mientras al fondo quedaba Bombón.

A un tren sostenido se desarrolló la carrera desde las primeras distancias, pero la puntera no logró despegarse de Honorio que no le perdía pisada, y tan pronto pisaron la recta acudió en su busca al mismo tiempo que Alforja avanzaba y quedaba casi en una línea con ellos, y desde el centro del grupo Far Molto era lanzado a la lucha.

A doscientos metros de la raya Honorio dejó atrás a Morelos y Alforja y en el disco pudo conservar un pescuezo sobre Far Molto cuyo avance no alcanzó a hacerse efectivo muy al final.

El tercer lugar a cuerpo y medio lo conservó Morelos delante de Alforja. Ultimo Iram.

Kohama precede a Alabanza, San Tem y Colón en la octava

UNA GRAN PERFORMANCE

La crítica no consiste en señalar lo malo solamente, sino que, cuando hay algo bueno digno de comentarse, debe también ser destacado como un ejemplo o como un estímulo.

Y esa es la norma invariable que nos hemos trazado en nuestra actuación periodística.

Por eso, no podemos dejar pasar sin un comentario favorable el hecho sucedido ayer, que pone de manifiesto cuán necesaria es la crítica para enmendar rumbos o corregir errores.

En efecto, el Hipódromo Chile —, al que con toda razón veníamos criticando por los constantes atrasos con que se largaban las carreras —, produjo ayer una performance remarcable, y sin exageraciones, estuvimos al borde de que se produjera el "Increíble pero cierto", de que ellas fueran corridas a la hora señalada en el programa oficial.

La prueba de clausura— tuvimos buen cuidado en verificarlo reloj en mano—, sólo fué largada con siete minutos de atraso, y ello, en un programa de nueve carreras, es lisa y llanamente una insignificancia.

Junto con hacer llegar nuestras congratulaciones a la directiva, de las que también, participan sus numerosos habitués si hemos de juzgar por los favorables comentarios que escuchamos a la salida de la cancha, los instamos a que no se deje de la mano este buen sistema.

Es agradable salir de las carreras a la hora que se debe salir, y el buen cumplimiento del horario da además, la sensación de que el engranaje administrativo marcha armónica y organizadamente, lo que constituye la mejor recomendación para entidades que viven del favor del público.

Noticias del Comisariato del Hipódromo Chile

1.a CARRERA: S. Vergara (Parnaso) reclamó contra H. Jara (Hoche) por estorbarlo al poco de partir,

Se notificó al preparador de Hoche que debe adiestrarlo.

S. Rodríguez dió cuenta de que Carey se fué de punta en la partida, moviéndose desmejorado.

2.a CARRERA: J. Alarcon (Garcilaso) reclamó contra S. Arellano (Carnegie), y éste contra J. Rodríguez (Risueño) por estorbarlo en los 600 metros.

Se multó a Rodríguez en $ 100.

Se notificó a los preparadores de Significado y de Pizarro que deben adiestrarlos.

3.a CARRERA: J. M. Vergara (Fachenda) reclamó contra H. Jara (Iprez) y éste contra M. Chamorro (Dominguera) por estorbarlos en la partida. Casual.

4.a CARRERA: C. Rebolledo (Remansito) reclamó contra J. Silva (Ventosilla) por estorbarlo al partir, y A. López (Kolynos) reclamó contra R. Morales (My Lady) por estorbarlo en la tierra derecha,

Se multó a Morales en $ 100.

5.a CARRERA: A. Jacial dió cuenta de que Brandy extrañó la pista y se negó a emplearse.

J. Alarcon dió cuenta de que Tzarevitz se mancó en el curso de la carrera.

H. Jara dió cuenta de que Cóndor partió desmejorado.

G. Sepúlveda (Pampino) dió cuenta de que al partir, atropelló al parador, moviéndose desmejorado.

A. González (Cardiasol) reclamó contra A. Jacial (Brandy) por estorbarlo a poco de partir. Casual.

6.a CARRERA: Se autorizó el cambio de la monta de Kuroki y se multó en $ 100 a Rebolledo por no hacerle peso.

7.a CARRERA: Se autorizó el retiro de Neiva por haber sufrido un accidente.

C. Rebolledo dió cuenta de que Icticina se sintió de una mano en el curso de la carrera.

A. López dió cuenta de que Cocktelera se movió desmejorada por haberse trabado al partir.

8.a CARRERA: Se autorizó el cambio de la monta de Far Molto y se multó en $ 100 al jinete E. Castillo por no presentarse a correrlo.

E. A. Vásquez (Bombón) y J. M. Vergara (Iram) reclamaron contra A. Jacial (Miss X) por estorbarlos en el curso de la carrera.

R. Cárdenas (Morelos) reclamó contra J. 2º Olivares (Honorio) por estorbarlo en la tierra derecha.

Se multó a Olivares en $ 100.

A. Jacial dió cuenta de que Miss X se sintió de una mano en el curso de la carrera.

J. Rodríguez dió cuenta de que Convallaria se atravesó al levantarse las huinchas moviéndose desmejorada.

El Juez de Partida multó en $ 100 al jinete R. Cárdenas; suspendió por 4 reuniones a Ventosilla, e indultó a Cabocla, Novadora, Excepción, Cherry Brandy y a Rabieta.

El Juez de Paddock multó en $ 30 al preparador D. Pérez.

Fox Terrier se adjudica la prueba de fondo venciendo a Kuroki, Fama y César Borgia

FERROCARRILES DEL ESTADO

PROPUESTAS PUBLICAS POR MATERIALES

Se solicitan propuestas públicas por los siguientes materiales las que se abrirán en el Departamento de Materiales y Almacenes (Estación Alameda) a las 16 horas, de los días que se indican a continuación:

EL 6 DE FEBRERO DE 1941:
GRUPOS N.os 37 y 38.—Repuestos para locomotoras, coches y carros

EL 11 DE FEBRERO DE 1941:
GRUPO N.o 9.—Carpas, lonas géneros varios y artículos tapicería.

EL 14 DE FEBRERO DE 1941:
GRUPO N.o 10.—Clavos, grapas, tachuelas y tornillos.

EL 18 DE FEBRERO DE 1941:
GRUPO N.o 11.—Fierro galvanizado en planchas, liso y acanalado.

EL 25 DE FEBRERO DE 1941:
GRUPO N.o 12.—Bronce, cobre, plomo cinc en barras y en planchas.

EL 11 DE MARZO DE 1941:
GRUPO N.o 14.—Cueros, suelas y correas.

EL 25 DE MARZO DE 1941:
GRUPO N.o 15.—Empaquetaduras, mangueras y artículos de goma

EL 27 DE MARZO DE 1941:
GRUPO N.o 17.—Alumbrado acetileno materiales para soldaduras autógena y eléctrica.

Bases y antecedentes, de 14.30 a 17.30 horas, en la Sección Adquisiciones del mismo Departamento.

EL JEFE DEL DEPARTAMENTO DE MATERIALES Y ALMACENES

Dirección General de Obras Públicas

DEPARTAMENTO DE ARQUITECTURA

Solicítanse propuestas públicas para la terminación total de la Casa de Limpieza de Santiago y Pabellón Vestuario Anexo.

Las propuestas se abrirán en la oficina del subscrito, el día 10 de Febrero próximo, a las 16 horas.

Bases y antecedentes en el Archivo Técnico, de 15 1|2 a las 18 horas.

Santiago, Enero 22 de 1941.

EL DIRECTOR DEL DEPARTAMENTO

Dirección General de O. Públicas

DEPARTAMENTO DE ARQUITECTURA

Solicítanse Propuestas Públicas para la construcción de la Obra Gruesa y terminaciones de un pabellón nuevo en la Cárcel de Los Andes.

Las propuestas se abrirán, simultáneamente, en la Sala de Despacho del señor Intendente de Aconcagua y en la oficina del suscrito, el día 11 de Febrero próximo, a las 16.30 horas.

Bases y Antecedentes en el Archivo Técnico, de 15.30 a 18 horas.

Santiago, 27 de Enero de 1941.

EL DIRECTOR DEL DEPARTAMENTO.

RESULTADOS GENERALES DE LAS CARRERAS DE AYER (Pista liviana)

Primera carrera. — Premio BOMBON ROSE. —Serie A.—1,200 metros.— $ 7,000 al primero.

	G.	P.
1.o MISTER JACK, 53 kilos, por Falso Dios y Azpeitía, del Stud Barry Norton, jinete A. López	1909	916
2.o Pinocho 56, A. Jacial	570	919
3.o Tokio 56, R. Cárdenas	1662	1155
4.o Magallanes 53, R. Morales	1891	1172
Carey 56, J. Rodríguez	1393	702
Charro 56, L. Morgado	493	365
Escargot 54, J. S. Olivares	779	487
Hoche 53, H. Jara	381	200
Leonino 54, R. Aguilar	389	221
Parnaso 53, J. M. Vergara	772	624
Primogénito 54, H. Inda	545	301
Valientechiro 56, J. Alarcón	190	95
Zumbido 54, G. Sepúlveda	198	141
	11172	6661

Ganado por 1 1|2 cuerpo; el tercero a tres cuerpos.
Tiempo: 1.14 3|5.
Preparador del ganador: A. Muñoz.
No corrió, Elefante.

DIVIDENDOS

Ganador de Mister Jack	$ 24.80
Placé de Mister Jack	11.—
Placé de Pinocho	24.80
Placé de Tokio	9.80

Segunda carrera: — Premio BOMBON ROSE. — Serie B.— 1,200 metros.— $ 7,000 al primero.

	G.	P.
1.o POLAIRILLO 53 kilos, por Trujillo y Polaire, del señor H. Romero, jinete R. Morales	838	488
2.o Tangerino 54, H. Inda	6040	2924
3.o Kururo 56, R. Cárdenas	2162	1401
4.o Garcilaso 56, J. Alarcón	1387	977
Buhrle 53, D. Guzmán	341	159
Carlomagno 53, F. Valls	875	610
Carnegie 54, S. Arellano	281	174
Cascote 53, A. Miranda	100	62
Pizarro 54, G. Sepúlveda	297	198
Risueño 54, J. Rodríguez	166	115
Robin Hood 53, Av. González	88	68
Significado 56, Ab. Silva	402	359
Abanico 56, L. Morgado	261	158
	13138	7692

Ganada por 3|4 de cuerpo; el tercero a cuatro cuerpos.
Tiempo: 1.14.
Preparador: H. Romero.
Corrieron todos.

DIVIDENDOS

Ganador de Polairillo	$ 66.50
Placé de Polairillo	10.90
Placé de Tangerino	6.—
Placé de Kururo	7.—

Tercera carrera.— Premio BARITONO. — Sexta Serie. — 1,200 metros.—$ 6,500 al primero.

	G.	P.
1.o MIZPAH 48 kilos, por El Maestro y Mariquita, de la señorita Elsa Aliaga, jinete E. Canales	1233	958
2.o Ninive 54, R. Cárdenas	3192	1665
3.o Piduco 53, M. Salazar	4493	2621
4.o Dominguera 46, J. M. Chamorro	459	338
Talagantito 57, E. Asenjo	3782	1476
Agresor 54, J. S. Olivares	3956	1686
Iprez 53, H. Jara	732	325
Oblea 51, E. A. Vásquez	2083	1146
Fueguina 48, L. Jara	98	88
Raco 48, R. Blanchet	611	490
Fachenda 47, J. M. Vergara	184	147
	19823	10940

Ganada por medio cuerpo; el tercero a dos cuerpos.
Tiempo: 1.15 2|5.
Preparador del ganador: R. Aliaga.
No corrieron: Kara Kara, Tamerlán e Irlandesita.

DIVIDENDOS

Ganador de Mizpah	$ 68.20
Placé de Mizpah	12.—
Placé de Ninive	9.—
Placé de Piduco	7.60

Cuarta carrera. — Premio BARITONO. —Quinta Serie. — 1,200 metros.— $ 6,500 al primero.

	G.	P.
1.o DIVONNE, con 55 kilos, por Milímetro y Jaramera, del señor S. Lyon, jinete G. Sepúlveda	364	211
2.o V-8 54, F. Valls	3607	1635
3.o War Duke 55, H. Jara	1380	777
4.o Pantita 51, A. Jacial	3009	1683
Indio Moro 56, J. Olivares	3801	2175
Nyon 56, E. Orellana	[illegible]	289
Triomphal 55, J. Ruiz	326	94
Ventosilla 55, J. Silva	2191	1116
Guadalajara 54, Ab. Silva	796	405
Kolinos 54, A. López	594	416
Remansito 54, C. Rebolledo	3884	2160
Tricolor 54, M. Toro	113	104
Almador 53, L. Morgado	740	525
Audax 53, L. Jara	1950	958
Desmayada 53, R. Cárdenas	707	533
Nacajuca 52, E. A. Vásquez	2491	1254
My Lady 51, R. Morales	1775	1132
	28269	15437

Ganada por 3|4 de cuerpo; el tercero a 2 1|2 cuerpos.
Tiempo: 1.14 3|5.
Preparador del ganador: E. Castillo.
Corrieron todos.

DIVIDENDOS

Ganador de Divonne	$ 329.60
Placé de Divonne	87.80
Placé de V-8	15.70
Placé de War Duke	27.50

Quinta carrera. — Premio BARITONO. — 4.a serie. — 1,200 metros. — 6,500 al primero.

	G.	P.
1.o MAICA, 47 kilos, por Maile y Picadora, del Stud Isabelino, jinete E. Canales	2792	1528
1.o PERICLES, 50, por Calais e Indirecta, del Stud Amsterdam, jinete A. López	5180	2397
3.o Pampino 51, G. Sepúlveda	1315	762
4.o Cedrowa 56, R. Silva	878	595
Tzarevitz 56, J. Alarcón	1709	810
Ventisquero 53, E. A. Vásquez	1161	663
Brandy 52, A. Jacial	3832	1809
Cardiasol 52, Juan González	1162	583
Caparroja 51, F. Valls	1093	668
R. Rebelde 51, J. Olivares	498	360
Padutina 49, L. Salas	1895	1190
Cóndor 47, H. Jara	6461	2327
	27976	13692

Ganada en empate; el tercero a tres cuerpos.
Tiempo: 1.14.
Preparadores de los ganadores: E. Inda y A. Muñoz.
No corrieron: Nortina y Rhea Sylvia.

DIVIDENDOS

Ganador de Maica	$ 10.10
Placé de id.	12.60
Ganador de Pericles	12.60
Placé de id.	9.80
Id. de Pampino	20.20

Sexta carrera. — Premio BIANTE. — 2,000 metros. — $ 12,000 al primero.

	G.	P.
1.o FOX TERRIER, con 55 kilos, por Piamonte y Agua Viva, del Stud Gengis Khan, jinete C. Rebolledo	5853	2312
2.o Kuroki 48, A. López	3083	1417
3.o Fama II 46, C. Moreno	2535	1205
4.o César Borgia 55, L. Jara	6535	2268
Kobi 61, H. Jara	1360	465
Don Fausto 57, A. Jacial	3423	1675
Oporto 52, E. A. Vásquez	10178	3325
Lady Hamilton 46, C. Cruz	783	604
	33700	13271

Ganado por un cuerpo; el 3.o a 3|4 de cuerpo.
Tiempo: 2.8 2|5.
Preparador: L. Navarro.
Corrieron todos.

DIVIDENDOS

Ganador de Fox Terrier	$ 24.40
Placé de id.	9.60
Id. de Kuroki	12.40
Id. de Fama II	13.80

Séptima carrera. — Premio BARITONO. — 1.a serie. — 1,200 metros. — $ 7,500 al primero.

	G.	P.
1.o CORREDOR, con 52 kilos, por Heidelberg y Vulpinada, del Stud Parsifal, jinete L. A. Morgado	6950	2210
2.o Cherry Queen 50, L. Jara	2535	1019
3.o Jamaica 48, E. A. Vásquez	5510	1802
4.o Lilian Harvey 51, A. Silva	1015	2016
Icticina 54, C. Rebolledo	5911	2347
Cocktelera 51, A. López	9949	2956
Indolente 50, R. Morales	1726	688
	37597	14038

Ganado por cabeza; el 3.o a 3|4 de cuerpo.
Preparador: D. Pérez.
No corrieron: Campolo, Cinzano, Pretencioso y Neiva.

DIVIDENDOS

Ganador de Corredor	$ 23.00
Placé de id.	14.80
Id. de Cherry Queen	26.30

Octava carrera. — Premio BARITONO. — 3.a serie. — 1,200 metros. — $ 6,500 al primero.

	G.	P.
1.o KOHAMA, con 49 kilos, por Knoker y Yokoska, del Stud Copucha, jinete L. Jara	5414	2589
2.o Alabanza 55, H. Inda	3994	1336
3.o San Tem 52, J. Rodríguez	6200	2348
4.o Colón 51, A. Jacial	5822	2609
Crep 56, J. Silva	2042	995
Morfinómana 56, A. Silva	1441	855
Esterlina 54, A. López	8844	2404
Hija Rubia 53, E. A. Vásquez	1385	573
Las Delicias 51, J. S. Olivares	2710	1254
Disraeli 50, J. González	897	335
	36749	15248

Ganado por 1 1|2 cuerpo; el 3.o a 3|4 de cuerpo.
Tiempo: 1.13 2|5.
Preparador: A. Amaro.
Corrieron todos.

DIVIDENDOS

Ganador de Kohama	$ 30.40
Placé de id.	9.40
Id. de Alabanza	13.40
Id. de San Tem	9.80

Novena carrera. — Premio BARITONO. — 2.a serie. — 1,200 metros. — $ 7,000 al primero.

	G.	P.
1.o HONORIO, con 53 kilos, por Citoyen y Pomaré, del señor S. Miceli, jinete J. S. Olivares	8115	2634
2.o Far Molto 54, E. Asenjo	9333	3065
3.o Morelos 54, R. Cárdenas	3292	1263
4.o Alforja 50, E. Orellana	1978	787
Funiculí 55, H. Jara	3812	1270
Convallaria 53, J. Rodríguez	3862	1624
Miss X 53, A. Jacial	2479	1154
Milanesa 52, J. Alarcón	1347	598
Bombón 51, E. Vásquez	5347	2059
Toca 51, Ab. Silva	1499	517
Iram 49, J. M. Vergara	2217	567
	42681	15625

Ganada por Pescuezo; el tercero a uno y medio cuerpo.
Tiempo: 1.13.
Corrieron todos.

DIVIDENDOS

Ganador de Honorio	$ 22.30
Placé de id.	8.40
Id. de Morelos	13.2[illegible]

Corrieron todos.

AVISOS ECONOMICOS CLASIFICADOS

S. SACK
FIERRO NACIONAL
REDONDO CUADRADO PLANO
SECCION ESPECIAL
Sn PABLO 1179
MORANDE 817

INDICE DE AVISOS ECONOMICOS CLASIFICADOS

1.—Alhajas, monedas y antigüedades.
2.—Automóviles, camiones y vehículos.
3.—Neumáticos, accesorios y garages.
4.—Arriendos buscados.
5.—Arriendos ofrecidos:
—Casas, chalets.
—Departamentos y piezas.
—Locales, oficinas.
6.—Abarrotes, comestibles, frutos del país.
7.—Arboles y plantas.
8.—Armas, caza y pesca.
9.—Artículos de escritorio, librería e imprenta.
10.—Aves y animales.
11.—Belleza y peluquería.
12.—Compra y ventas varias.
13.—Deportes, turismo y veraneo.
14.—Diversos.
15.—Educación.
16.—Fotografía, cine y útiles científicos.
17.—Ocupaciones buscadas:
—Empleados.
—Profesionales.
—Domésticos.
—Operarios.
18.—Ocupaciones ofrecidas:
—Empleados.
—Profesionales.
—Domésticos.
—Operarios.
19.—Residencias, hoteles, restaurantes.
20.—Materiales de construcción.
21.—Metales y minerales.
22.—Motores, maquinarias y artículos eléctricos.
23.—Máquinas de escribir y coser.
24.—Muebles, menajes y artículos sanitarios.
25.—Modas e interés para el hogar.
26.—Mudanzas y transportes.
27.—Negocios e instalaciones, compra y venta.
28.—Objetos y animales perdidos.
29.—Personas buscadas.
30.—Préstamos, acciones y bonos.
31.—Productos medicinales.
32.—Propiedades compran:
—Casas, chalets.
—Quintas y sitios.
—Parcelas, chacras, fundos.
33.—Propiedades venden.
34.—Propuestas públicas y particulares.
35.—Radios e instrumentos de música.
36.—Remates voluntarios.
37.—Notificaciones y citaciones.
38.—Sastrerías e indumentarias.
39.—Talleres y composturas.
40.—Judiciales.

AGENCIAS DE "LA NACION"

Para la recepción de avisos económicos:

SAN DIEGO 1181
Teléfono 76039
CIGARRERIA "EL RECORD"

"FERIA" MATADERO N.o 42

PORTAL EDWARDS 2748
CIGARRERIA

PORTAL EDWARDS 2752
CIGARRERIA

SAN PABLO 3258
PELUQUERIA

MAPOCHO 2674
PELUQUERIA

PROVIDENCIA 1340
PASTELERIA CHILE

IRARRAZAVAL 2897
frente Teatro HOLLYWOOD

MAULE 1006

RECOLETA 794
PELUQUERIA PARIS

DOMINICA 835
LAVANDERIA

INDEPENDENCIA 319
LAVANDERIA HIGIENICA

HUMBERTO MUÑOZ
SAN PABLO 1515
ALMACEN DE MUSICA

1.—Alhajas, monedas

NOVIOS: ARGOLLAS ORO; 14 y 18 kilates, macizas, grabadas, desde $ 96 par. San Diego 780. Relojería Sportman. Feb. 28

ACERO
OCHAVADO CUADRADO
REDONDO PARA MINAS
PRECIOS BAJOS.
S. SACK
San PABLO 1179
MORANDE 817

IMPORTADORA RELOJES, liquida. Huérfanos 1087. 29 Feb.

BOLETOS AGENCIAS DE joyas, compro, pagando altos precios. Avenida Bernado O'Higgins 1017. Feb. 26

SANTOS DE MADERA, MARfiles, platería, porcelanas, pagando buen precio. Huérfanos 1170. Teléfono 50825. 2 Fb.

¡¡NOVIOS!! PARA ARGOLLAS Fábrica Sostin. Nueva York 66. 8 Febrero

BOLETOS, JOYAS, BRIllantes oro, compro, supero cualquier oferta. Nueva York 25. Costado Club Unión. 17 Febr.

JOYERIA MEZA, BASCUÑAN 35. Composturas relojes, garantidas por un año, Transformaciones de alhajas; artículos para regalos, Relojes, joyas, con facilidades. 5 febrero

ORO, JOYAS, BRILLANTES, platino, plata, monedas, antiguas compramos, superando cualquier oferta. Bandera 72. 5 Feb.

COMPRAMOS JOYAS DE valor, pagamos los mejores precios. Estado 370. Mzo. 2

¡¡CASA REAL!! ORO, JOYAS, brillantes, fantasías, compraventa, compostura, Transformaciones. Compañía 1025, (frente Teatro Real). Teléfono 65855. 2 Feb.

BOLETOS JOYAS, BRIllantes, oro, compramos, superamos cualquier oferta. Huérfano 1121, Teléfono 86747. Mzo. 2

2.—Automóviles, camiones y vehículos.

GARAGE HUERFANOS 1667, Agustinas 2437, ofrece a Ud. Lavados, engrases, desabolladuras, pintura ducco, mecánica general. Arriendo boxes. Febrero 12.

NO BOTE SU AUTO CAMION tractor o máquina viejos. La desarmadura de autos se lo compra Torres Boonen 345 (Recoleta), Fono 86049. 22 febrero.

CONTRA GRIPE: OBLEAS Chinas Li-Wu-Pat. 5 febrero.

CARROCERIAS CUALQUIER tipo fabricamos rápidamente. Olivos 964. Teléfono 63441.

3.—Neumáticos, accesorios y garages

VULCANIZACION ARGENTIna, venta de neumáticos de ocasión, todas medidas. Vulcanizaciones garantidas, precios sin competencia. Diez de Julio 1340. Feb. 13

PINTURAS, DESABOLLADUras automóviles, Brasil 40. 10 febrero.

ESTACION SERVICIO LINcoln Sephyr. Brasil 40. 6 Febr.

5.—Arriendos ofrecidos.

HUERTA LOS GERANIOS, arriéndase. Diez piezas. Riquelme 637, Cisterna (frente plaza). 2 Feb.

ARRIENDO PIEZA GRANDE, personas solas, Nataniel 461. 2 Feb.

COMPRO CASAS CHICAS Y grandes, siendo precios comerciales negocios rápidos.— Del Río, Bandera 552. 2 Feb.

SE ARRIENDAN PIEZAS, DIEciocho 493. Febrero 3.

$ 350 CASA ARRIENDO, Población General Velásquez, calle Fernando Yunge 1197. 2 Feb.

V. MACKENNA N.o 104 LADO Plaza Italia, arriendo linda pieza a la calle, o un departamento, únicos pensionistas. Teléfono 88676. Febrero 15.

ARRENDAMOS PROPIEDADES Caja Propietarios. Santo Domingo 1249. 17 Feb.

ADMINISTRAMOS PROPIEdades Caja Propietarios. Santo Domingo 1249. 17 Feb.-1941

7.—Arboles y plantas

SEMILLERIA VALENZUELA, ofrece semillas en general, flores y hortalizas. Despachamos provincias, contra reembolso. Mercado Central. 16 Febrero

ARBOLES, PLANTAS, ARBUStos, tierra hoja litre; maceteros greda. Ofrece Criadero Corrial. Alameda esquina Arturo Prat. Vivero está situado lado Estación Renca. 7 Febrero

11.—Belleza y peluquería.

¡¡¡ESTUDIOS BARRIENTOS!!! Permanentes a la Crema $ 30. Permanente al aceite $ 20. 10 de Julio 718. 13 Feb.

LAS MEJORES PERMANENtes a la crema, en Cienfuegos 16. 6 Feb.

PERMANENTES $ 30 AL ACEIte, líquidos importados. Peluquería Francesa, Compañía 2789. 3 febrero.

12.—Compra y ventas varias.

COMPRE SUS MUEBLES, CAtres, colchones, calzados, ropa hecha y monturas en Matucana 876, Bazar "El Caballo Embalsamado". Feb. 2

VENDO 4 BILLARES BRODway. Rogelio Ugarte 1902. Feb. 3

FABRICA DE ROMANAS Y Balanzas, de Arauzábal y Larrañaga, gran surtido en romanas importadas. Santa Rosa 224. Feb. 3

DEL FABRICANTE AL CONsumidor. Jarcias acero, cordeles, hilo Sisal, cáñamo. Fábrica: Delicias 3786. Teléfono 90206. Febrero 26.

COMPRAMOS DENTADURAS, dientes sueltos, usados. Bandera 72. 5 Feb.

ALAMBRES
BRAVO
CHACABUCO 3

13.—Deportes, turismo y veraneo.

CONTRA GRIPPE, OBLEAS Chinas Li-Wu-Pat. 5 febrero.

BOX. ELIJA PUNCHING - ball Johnson, hecho por Herminio Valdivia, garantido, material de primera, similar importado, ex operario de don Felipe Zúñiga, Elvira 250 (Salto). 8 febrero

14.—Diversos.

GUARDE SABATH-VIDENTE árabe, San Diego 259. Departamento 4. 6 febrero.

Mentalistas.—

FEBRERO FAVORABLE NAcidos marzo, abril, julio, octubre, noviembre, diciembre. Horóscopo Astronumerológico, Lotería, acompañado Tothem, científico toda suerte ¡Carreras! Belahurr, trasladóse Eleuterio Ramírez 1384 (Esq. Cochrane). 6 febrero.

CARTOMANCIA, INTERPREtación sueños. Mme. Reissigg. Catedral 3105. Tarde, $ 10. 14 Feb.

ENFERMOS MORALES, INCUrables, fracasos amorosos, malos negocios. Consulten mentalista quiromántica. Pinto 1668. 24 Feb.

OCULTISMO PRACTICO SOluciona dificultades. Consulte La-Mura. Martínez de Rozas 3029. Feb. 4

15.—Educación.

80 PESOS PREPARANSE EXAmenes, garantizándose éxito. Maipú 130. 2 Feb.

ENSEÑANZA COMERCIAL. — Contabilidad, Taquigrafía, Redacción, Dactilografía (tacto), Cursos especiales señoritas. — Cursos para alumnos sin humanidades. Nocturnos para empleados. Solicítense prospectos. Acreditado Instituto Técnico, Santo Domingo 1307, esquina Teatinos, teléfono 64310. 16 febrero.

PREPARO EXAMENES: FRANcés, inglés, matemáticas 1.o a tercer años humanidades, a $ 5 hora. Repasos generales, preparatorias, Catedral 2276. Teléfono 93658. 3 Feb.

MADAME REYNES, CURSOS, corte, confección, sombreros, flores, juguetería, moldes. Cursos por correspondencia. Internado, Estado 141 4.o piso-C. Escuela anexa en Molina 299. Feb. 2

¡¡¡CURSOS VACACIONES!!! Mecánica dental, modas, sombreros, peinados, manicure, sastrería, contabilidad, etc. Rápido, moderno, económico, garantido. Internado femenino, económico, agradable. Acreditadas Escuelas Politécnicas Profesionales "Díaz-Gascogne". Fundadas 1914. Reconocidas Supremo Gobierno; Santo Domingo 670. Teléfono 60468. Feb. 28

IMPORTANTE: LA ESCUELA Chile de Telegrafía Eléctrica; ofrece a la juventud de ambos sexos los cursos de telegrafía y radio telegrafía. Matrícula abierta. Bascuñán 260. Feb. 3

ACREDITADO INSTITUTO Técnico. Santo Domingo 1307.— Nuevos cursos: Comercio, Profesionales, mod. s; peluquería. Enseñanza garantida. 1.o Febr

COLEGIO "SANTA MARIA DE Cervellón". Independencia 1737, dirigido por religiosas Mercedarias, preparatorias, humanidades hasta VI año, exámenes válidos clases 17 marzo, Internas, Mediopupilas, externas. — Matrícula abierta. 28 Feb

CURSOS COMPLETOS COmercio; sección especial para señoritas y alumnos sin humanidades: Enseñanza perfecta, garantida de ramos comerciales. Solicite prospectos. Instituto de Contabilidad. Fundado 1922. Santo Domingo 1030, (Cerca Puente). 14 Feb.

CONTRA RESFRIOS: ¡OBLEAS Chinas Li-Wu-Pat! 5 febrero.

MORALES MATUS. TENDERIni 151. Taquigrafía, idiomas.— ¡¡Dactilografía. 10 días!! 14 Febrero

ENGLISH ACADEMY, INSTITUTO Británico. Preparación comercial, para estudiantes que no quieren seguir humanidades y desean prepararse para el comercio. Pensionado, mediopupilos. Externos. Además clases privadas inglés, contabilidad, taquigrafía, dactilografía, etc. Pídanse propectos. Agustinas 1739. Teléfono 69372. Febrero 28.

MATRICULA DURANTE VErano atiende Instituto Comercial Mixto. Alfredo Torrealba; porque funciona sin interrupción. Solicite prospecto. Huérfanos 1724. 7 febrero.

¡¡¡CURSO DE VERANO!!! Unica Escuela Profesional francesa, fundada 1927, Agustinas 879. Directora Madame "Susanne Rousset", cooperadores de la función educacional. Diplomas válidos. "Enseñanza rápida" Corte, costuras, modelista, sombreros, sastrería, peluquería completa. Curso por correspondencia. Internado económico. Informes. Solamente: Agustinas 879. Feb. 28

EXAMENES REPETICION, HUmanidades, bachillerato, ingreso Liceo, preparamos. Agrupación Profesores del Estado "Manuel Bulnes". Huérfanos 1015. 11 Febrero.

¿Desea Ud?

ser bien atendido en su visita a Santiago para las FIESTAS DEL CENTENARIO? Elija Ud. entre estas prestigiosas Residenciales.

VERGARA 135, PIEZAS, PENsión, Teléfono. Reparto viandas. Feb. 13

REGIAS PIEZAS CON O SIN pensión. Compañía 1641.

PASAJEROS, RESIDENCIAL. Ahumada 129. Piezas pension días, meses. 14 Fb.

ASTRID, RESIDENCIA HOtel, San Antonio 331. Especial para familia, regia pensión mesa, seriedad, confort, por día, meses. 7 Febr.

¡¡PARA BANQUETES, FIEStas sociales!!!, arriendo servicios: loza, cristales, manteles; servilletas y útiles de cocina; Antigua Casa Acevedo. — San Pablo 1009, Fono 63037. 8 febrero.

RESIDENCIAL — RIQUELME 242, ofrece piezas, pensión familia honorable. 19 Feb.

PASAJEROS: GRAN RESIDENcial, piezas, $ 15, $ 20, $ 30 diarios, comidas primera, central. Santo Domingo 1312, esquina Teatinos. 1.o Mar.

¡¡RESIDENCIAL ESPAÑOLA!! Santo Domingo 1373. Piezas pensión mesa. Comida sana. Febrero 14.

BERNARDO O'HIGGINS 1686, familia Concepción, piezas con sin muebles. Buena comida.

RESIDENCIAL FRANCESA. - Moneda 1380. Fono 81632. Piezas confortables, comida exquisita. Ex dueña del Restaurant Pa...

16.—Fotografía, cine y útiles científicos

REVELADOS, COPIAS, ESPEcialidad en ampliaciones, entregamos todo trabajo en seis horas. Casa Hans Frey. Huérfanos 1066. 2.o piso. 4 febrero

17.—Ocupaciones buscadas:

LE OFRECEN MOZOS, COCIneras, niñas de pieza, choferes. Fontecilla 126. 16 Feb.

18.—Ocupaciones ofrecidas.

SE NECESITA FARMACEUTIco (A), buen sueldo. Farmacia Aduana. Valparaíso. Febrero 6.

NECESITO AYUDANTAS, TAller sastre, Sto. Domingo 2.960. 3 Feb.

FCA. CALZADO, AMUNATEGUI 916, necesita cortadores de cuero y forros. 3 Feb.

MUEBLISTAS COMPETENTES necesito. Chiloé 1189. Febrero 4.

TEJEDORAS LANA NECESITO. Trabajo permanente. Avenida Matta 344. Febrero 2.

PELETERA COMPETENTE NEcesito. San Diego 1859. Febrero 3.

NECESITO DAR A TEJER A domicilio tejido jacquard a motor o manual. Pago bien. San José 614. Ñuñoa. Teléfono 42581. Febrero 2.

NECESITO TEJEDORAS PARA liso. Buen sueldo. San José 614, Ñuñoa. Febrero 2.

JOVEN de BUENA PRESENCIA para atender público en Estación de Servicio Moderna y entendido en automóviles, necesitamos. Zañartu 1044. Feb 3

PANTALONERAS CONFECción, necesito, pago bien. San Diego 1232. 4 Feb.

BUENA LAVANDERA, PAÑO necesito, Lavandería Soules. Baquedano 740. 2 Feb.

PEINETERAS PARA MAQUInas Cotton. Julio Prado 1851. 3 En.

FARMACEUTICO, BOTICA BArrio Recoleta, necesito. Casilla 2518. Feb. 2

JOVEN ENTENDIDO, ELECTRIcidad de automóviles, necesito. Diez de Julio 265. 3 Fb.

—Domésticos.

NECESITO DOS EMPLEADAS que sean madre e hija o dos hermanas, con buenas recomendaciones, para casa particular. Agustinas 1025. Feb. 3

NIÑAS PRACTICAS PARA atender mesas de Restaurante necesita. Inés de Aguilera 1148.

COCINERA Y EMPLEADA MAno necesito, Avenida Lyón 322. Providencia

SE NECESITA EMPLEADA ayudar quehaceres casa. Avenida Italia 1718. Feb. 2

19.—Residenciales, hoteles, restaurants

CATEDRAL 1694, PIEZAS CAlle, excelente pensión. Febrero 7.

HOTEL "EL Curicano" El mejor del barrio Mapocho, de Luis Saavedra Barrios. Gandarillas 148. 7 Feb.

PIEZAS CON O SIN PENSION, comida de mesa. Santo Domingo 1431. Feb. 12

PIEZAS CALLE, PENSION, MAtrimonio. Compañía 1574. Febrero 7.

BAJOS CENTRICOS, PIEZAS pensión. Catedral 1267. Febrero 7.

HOTEL BRASIL 44, CAMAS desde seis pesos. 2 Febrero.

20.—Materiales de construcción.

PARA FIERRO. SACK Feb. 28

FIERRO ACANALADO GALvanizado Morandé 817. Feb. 28

FIERRO REDONDO. CONStrución. Sack. Feb. 28

FIERRO GALVANIZADO LISO San Pablo 179. Feb. 28

PINTURA PASTA SACK. Feb. 28

CEMENTO MELON. SACK. Feb. 28

ZUNCHOS LISOS, AMPOLLAdos Sack. Feb. 28

S. SACK BARRACA FIErro. San Pablo 1179. Morandé 817. Precios bajos. Feb. 28

CONTRA NEURALGIAS. — ¡Obleas Chinas Li-Wu-Pat. 5 febrero.

¡¡¡CIELO DE YESO EN PLANchas!! $ 5.60 el m2 Cornisas Ferrer. San Luis de Francia 1650, entre Maule y Ñuble. 7 Febrero

¡¡FIERRO TECHO ACANALAdo!! consulte precios. Barraca Chacabuco 12. 7 Febrero

¡¡¡DEMOLICION!!! GRANDES existencias nuevas de cinco demoliciones: zinc techo, tejas tablas, piso, cielo, guardapolvos, tapas, roble 2 x 4 y 3x 4, puertas mamparas, vigas pino oregón, parquets, etc. Av. General Bustamante 772 Antiguo local, Barraca Montaña. teléfono 45184.

PAPELES MURALES, SIEMpre precios más bajos. Solicite muestrarios, Teléfono 69925. Papelería Nacional. San Antonio 18. 28 Feb.

¡¡REGALO LADRIllos!! Alameda 2348, Interior. 2 Feb.

VIGA ALAMO, PINO FIErros, maderas, roble, tablas piso, cielo, puertas, galerías, cañerías agua, gran variedad, materiales construcción. Feria Antonio Panadero. Carlos Walker 70, entre Bellavista y Avenida Santa María. Teléfono 69146. 2 Feb.

FIERRO T T L, CUADRADO, listones piso, mamparas, bastidores, rejas. San Diego 1671.

FIERRO TECHO GALVANIZAdo negro, roble diversas dimensiones, puertas, ventanas, galerías. Demolición Ñuñoa, Holanda 530. Feb. 2

¡¡DEMOLICION!! GRANDES exitencias nuevas, Avenida General Bustamante 772, Antiguo local Barraca Montaña, Teléfono 45184. Mzo. 3

22.—Motores, maquinarias y artículos eléctricos.

¡¡CABLES ACERO!! OCASIOnes. Madrid 944. Mzo. 3

AMPOLLETAS DE COLORES para iluminación, 4.40, corrientes 15-25 y 40 w., 3.60. San Pablo 1143. Feb. 15

EN EJES PARA TRANSMISION Fundición Grajales es campeón, calle Grajales 2548. Santiago. Teléfonos 93417 y 95008. Feb. 14

¡¡TALADROS COLUMNAS¡¡ — Ocasión. Madrid 944. 27 Feb.

S. SAC[K]
FIERR[O]
SAN PABLO 1179

BOMBA CUATRO P... Molino harina, ofrec... Escala 2967.

MOTORES ELECTRI... ta reparaciones, plan... licas. Alameda 47, Fo...

¡¡CABLES ACERO!! ... nes. Madrid 944.

TORNO ENTREGO ... do. Madrid 944.

TRANSMISIONES, ... cansos, consolas, ... leas de acero "Ameri... rreas, uniones y ... correas. Ofrece. Ku... S. A. C. Libertad 58.

MAQUINARIA AGRI... dustrial compraventa... ter T. Carrera 739-... nos 88968-80379.

MOTORES ELECTRI... cos. Madrid 944.

PRENSA Y PICADO... to, esmeril, calderos, ... nes, descansos, ... y taladro. Ocasión, ... llippi 36.

23.—Máquinas de escribir y coser

COMPRO MAQUINA... también empeñadas. ... cilio. Lira 933. Telé...

OCASION, SINGER ... vendo. Lira 933.

24.—Muebles, menajes y artículos sanitarios.

¡¡URGENTISIMO!! ... bra... $ 130; Dormit... $ 320; Roperos, Pein... chones, $ 60; Singer ... Victrina, Comedor, ... San Martín 945.

ANTIGUA FABRICA ... venir" Sazié 2450. Te... 93820. Muebles moder... zos, dormitorios, com... critorios, halls etc. ... cilidades, $ 100 pie y ... lidades. Especiales ...

LAVATORIOS PAT... cionales completos, ... sos, sanitarios. Mérid... buco 12.

¡¡¡COCINAS ECONO... Buenas, bonitas y ... tigua Fábrica "Mérid... buco 12.

COLCHONES ... cotíes, crin, ... rá en Colchonería ... cesa, refacción ... cilio. San Diego ... fono 86259.

FABRICA COCHES ... guas, sillas plegables ... Mensías de los Nidos ... Plaza Almagro.

¡OCASION VENDO! ... dos dormitorios, com... bles sueltos. Delicias ...

$ 420 DORMITORIO... $ 680, amoblado com... hall confortable, ma... ger, salita, marquesas ... llas, ropero vendo ... Lira 933.

REGIO LIVING, ... cojines. Santa Rosa ...

REGIO DORMITORIO ... pado en Palo Rosa, ... con marquesa. — ... 745.

COMEDOR LUJOSO ... pado, muy elegante ... sa 745.

LINDO DORMITORIO ... ciado, con marque... Rosa 745.

COCINAS ECONOMI... bios, arreglos, pidal... fabricante. San Alf...

MUEBLERIA HOL... Bandera 166. Mueble... precios bajos. Faci... fiador.

¡¡MUEBLES PARA ... Construcción sólida ... perfectas. Precios ... Fábrica Chacabuco ...

¡¡¡CALENTADORES ... Carbón leña, constr... da, garantida. "Fábri... Chacabuco 12.

ALAMBRE
CAÑERIA
METAL DESPLEG...
S. SAC[K]
San. PABLO
MORANDE

GUIA PROFESIONAL

ABOGADOS

ALEJANDRO SERANI B.
Huérfanos 1294, Of. 43.
Teléfono 65788.
Fbr. 18

MULLER RIVERA Hnos
Morandé 291 — Oficina 21
Nulidades matrimonios, posesiones efectivas, asuntos familias.
Atención gratuita, 3-4.
Feb. 28

MEDICOS

Dr. VEGA MACHER
exclusivamente pulmón, tisiología
Rayos X
Avda. Vicuña Mackenna 371
Solicite hora
Fono N.o 65090
7 Febrero.

DOCTORA BEHM
Ahumada 47
1.o Mar.

GUSTAVO LOPEZ PATIÑO
6 - 8
Moneda 973. piso octavo
Oficina 837 — Fono 89845
Feb. 28

DOCTOR DIMINSTEIN
Exclusividad enfermedades señoras. Partos. Rayos X
Diatermia
Ahumada 47.

BEDOYA HUNSDOEFER
Enfermedades sangre, gonorrea,
Venéreas, Rayos para piel.
Moneda 1683.
11 febrero.

ERNANI PARODI
Piel, Sífilis, venéreas.
Arturo Prat 177.
6 febrero.

GASTON RAMIREZ
Piel — Sífilis — Venéreas.
Monjitas 779.
6 febrero.

DOCTOR CASTAÑON
Exclusivamente pulmón
Consultas 6-7
Agustinas 1269, edificio LA NACION 4.o piso
Teléfono 82222-45457

WAUGH ROJAS
Cirugía
Impotencia sexual
Várices, hemorroides
Moneda 1541.— Fono 82149
6 Febr

Dr. PABLO RAFFO SIVORI
Medicina interna.
Sotomayor 31.
Teléfono 93335.
Feb. 24-41.

JIRON
NIÑOS 2-4
Trasladóse Vicuña Mackenna 514. Teléfono 40474.
15 Feb.

Dra LUISA PACHECO DE AVILES
Médico - Cirujano
Señoras y Niños. Tratamiento Esterilidad femenina
Consultas de 2 a 4
Nataniel 475 — Fono 86762
N/O

INSTITUTO ENFERMEDADES DEL CORAZON
DR. GROSS
Titulado Europa-Chile
Exclusivamente para enfermos del corazón
Central 84 — Teléfono 84242
7 Febrero

PROFESOR STUTZIN
Ex Director Hospital Berlín. Riñón vegija, urinarias, perturbaciones psicofísicas, glandulares impotencia (Sexología). Fono 61473 San Martín 40.
13 Febr.

Dr. GORGEWSKY
Rayos X
Estómago-Hígado
Broncopulmonares-Diabetes
2-5
Almirante Barroso 57
15 Feb.

DOCTOR LOIS.
Catedral 1467.
Urinarias: de 2 - 4.
Fono: 64364.
6 febrero

FAIVOVICH
Corazón, pulmón, estómago. Rayos X
Nataniel 426.— Teléfono 63978
5 Febrero

DENTISTAS

WENCESLAO MUÑOZ
Dentaduras artificiales
Teléfono 63628
San Diego 374
Feb. 24-41

Dr. HECTOR PACHECO P.
Extracciones difíciles, puentes, placas modernas
De 3 a 7, edificio LA NACION
Agustinas 1269 — Teléfonos:
82222 - 47506
N O

Dr. ARMANDO RODRIGUEZ
Cirujano-Dentista
Andrés Bello 976
Placas completas, sin paladar
Succión neumática
3 Feb.

MECANICOS DENTALES

DENTADURAS, PLACAS, COMposturas; 2 horas, puede esperarlas. Nueva York 17.
31 Feb.

DENTADURAS
Placas, composturas, dos horas. Precios módicos, Barahona, San Francisco 120.
6 febrero.

MATRONAS

SEÑORA PHERINY
Atiende enferma provincias.
Cochrane 95.
22 Feb.

H. IZQUIERDO.
Partos. Atención esmerada. Honorarios antiguos. Santa Lucía 152. Teléfono 62786.
14 febrero

ELCIRA GODOY DE CONtreras. Portugal 185, Fono 667333
Febrero 4.

AMELIA MATUS
Avenida España 441
Teléfono 94104
7 febrero.

MERCEDES DARRIGRANDI
Estudios extranjero.
Tratamientos indoloros.
Ultimos adelantos.
Métodos rejuvenecer.
Monjitas 335. — Teléfono 66844.
14 febrero.

SEÑORA MORAL
Embarazos toda época, suturas, tratamientos casos urgentes.
Atención médica
General Mackenna 1038, entre Puente y Bandera, departamento 1. Teléfono 63688.
5 Feb.

VETERINARIOS

CLINICA VETERINARIA
Americana,
Hospital perros, gatos.
Consulta permanente.
Providencia 265 — Fono 45224.
28 febrero.

CRACK FILIBUSTERO SE ADJUDICO LA "COPA MERCURIO"

EL NOTABLE TORDILLO, QUE HACIA SU "RENTREE" DESPUES DE PROLONGADA RELACHE, BATIO POR MEDIO CUERPO A RULER, QUEDANDO TERCERO ALCATRAZ, A CUATRO LARGOS, DELANTE DE CAP DUCAL

COLOMBIANA Y CALVADOS TRIUNFARON EN LAS PRUEBAS CONDICIONALES. — HACDUCK (PARWIZ) GANO EL PREMIO "EL HERALDO", CARRERA EN QUE HACIAN SU DEBUT LOS 2 AÑOS. — O. K. II DIO CUENTA DE ROLAND EN EL HANDICAP DE FONDO. — LAS SERIES DE 1,400 METROS FUERON GANADAS POR LINDO MOZO, DE BONO, NOVELTY, RELUMBROSO Y SIGNET. — RELACION Y RESULTADOS GENERALES DE LAS DISTINTAS COMPETENCIAS

(DE NUESTRO ENVIADO ESPECIAL)

rde excesivamente caluro fué inconveniente e una numerosa conla asistiera a presencarreras de ayer en ing Club, meeting que honor de la Prensa y taba con un programa gran interés.

favoritos fracasaron su totalidad, ya que Hajduk y Filibustero cos que lograron coder a la confianza del De los otros, Relato salvaron el placé y antes, o sean, Ken- Disparate, Santidad, Motril y Krakovia no n sitio en el marcador.

uenos dividendos se ron con demasiada cia y los sports más fueron los proporcionados por Calvados ($ 68.50); ($ 50.80) y Relum- ($ 83.30), todos por de cinco.

los profesionales tuvo actuación el preparaillo Cáceres, que se na bonita doblona con k Filibustero en el miso básico y con No- uno de los handicaps metros.

inada la reunión, el rio del Sporting invis representantes de la y a los propietarios de cedores a una copa de igne, ofreciendo la ma ión el presidente, seckson, quien hizo ene los premios donados distintos diarios y re-

COPA MERCURIO

ncipal atractivo de la reuconstituía la disputa del "Copa Mercurio", sobre la, para todo caballo, carl peso de reglamento, don una recompensa de al vencedor, más una coata, obsequio del rotativo mbre lleva la carrera paropietario que gane dos prueba.

especial interés por ver ción del crack Filibustese presentaba después de lache, y prestigiada con onantes triunfos en Polla, Nacional y Ensayo. El notable tordillo fué detallado minuciosamente por la "afición" y aunque a simple vista estaba un poquito recargado de carnes, el apostador lo jugó con gran fe, correspondiendo ampliamente, pues, se impuso en el mejor de los estilos y cuando a su jockey le vino en deseo.

Durante el paseo preliminar, todas las miradas fueron para Filibustero, y a pesar de que los otros tres adversarios lucían posturas perfectas, no entusiasmaron mayormente al habitué.

Alzadas las pizarras con la cotización, estas arrojaron las siguientes cifras:

	Ganadores
1.o Filibustero	6,619
2.o Ruler	2,440
3.o Cap. Ducal	2,137
4.o Alcatraz	2,067
TOTAL	1,3267

Cumplidos los trámites de rigor, el reducido grupo se dirigió al punto de partida, ubicándose ante las cintas por orden de programa. Después de corta espera, el juez abrió el campo en un momento excepcional, pues los cuatro rivales hicieron el pique en una línea, y sólo a los 50 metros se desprendió Ruler al frente, y con gran rapidez se cortó hasta tres cuerpos sobre Alcatraz, Quedando tercero, a uno, Cap Ducal, que precedía por escaso margen a Filibustero.

Al dejar atrás los 1,400 metros, el leader aceleró el tren y aumentó a 5 cuerpos el claro sobre sus rivales que no variaban de colocación, pero que corrían muy agrupados.

Una vez en la recta de los 1,000 metros, las distancias se acortaron llegando Ruler al derecho final con dos cuerpos sobre Alcatraz y Cap. Ducal.

Cubiertos los primeros tramos de la tierra derecha, Alcatraz cargó sobre el puntero, pero éste, al primer estímulo de su piloto anuló al pupilo de Cavieres, que pronto decayó en su acción, al tiempo que Filibustero, que ya había dominado a Cap. Ducal, era largado por Quezada por tercera línea.

Al final de las populares, el tordillo liquidó a Alcatraz y presentó lucha a Ruler y aunque éste se defendió bien, nada pudo ante la enorme superioridad del pupilo del Lealtad, que de dos saltos lo dejó atrás y concluyó por batirlo en el mejor de los estilos por 1|2 cuerpo. Tercero, a 4 largos, remató Alcatraz y cuarto y último, Cap. Ducal.

Filibustero ha cumplido la mejor performance de su corta campaña, pues batió a lo mejor de la cancha y en forma tan concluyente, que no pueden haber dos opiniones distintas sobre sus calidades. El descendiente de Isabelino es un crack en el más amplio sentido de la palabra y su encuentro con Pilcaniyen, vencedor del Derby, será todo un acontecimiento.

Antes de terminar estas líneas, haremos llegar nuestras felicitaciones al piloto Quezada que lo dirigió con su acostumbrado tino y sangre fría.

LAS PRUEBAS ORDINARIAS

PRIMERA CARRERA

Se dió comienzo a la reunión con el premio "La Hora", condicional sobre 1,000 metros, para caballos de 3 años y más no ganadores, y en donde Colombiana se impuso en un cánter sobre Relato y Massacreur.

Ordenada la salida, Colombiana picó al frente y con facilidad se cortó más de un cuerpo sobre Stefania, en cuya siga se movían Guapo II, Kaffa, Almirante, Massacreur, Relato, Idealista y los restantes, con Libertino y Bufanda al fondo.

En la forma apuntada se desarrolló la carrera hasta la entrada de la recta, en donde retrogradó Stefania, dando paso a Guapo, al tiempo que se hacían presentes Massacreur y Relato.

Al enfrentar las galerías Relato dominó a Massacreur y siguió en persecución de Colombiana, pero nada pudo ante la superioridad de ésta, que remató la distancia en cómoda acción y cuando mantenía 2 1|2 cuerpos sobre el hijo de Farruquiño. Tercero, a 1|2 cuerpo se clasificó Massacreur, delante de Guapo II, Stefanía e Idealista. Ultimo fué Longovilo.

SEGUNDA CARRERA

La segunda carrera, premio La Estrella, sobre las mismas bases y recorrido de la anterior, fué un descalabro para la cátedra, pues, la victoria correspondió a Calvados que pagó $ 68.50 por cada cinco al dominar a Klein y Kami.

Alzadas las cintas, Conserva fué la primera en surgir a la vanguardia, pero muy pronto pasó Calvados a marcar rumbos, cortado un cuerpo sobre Salta, que precedía a Uriburu, Espoleta, Constante, Kami, Conserva y los demás en larga fila, que cerraban Klein y Nunca Jamas.

El leader, corriendo muy firme en su acción, desembocó a la tierra derecha con clara ventaja sobre sus rivales, de los cuales, luego se hicieron presentes Klein, que se había deslizado por el lado interior y Kami, los que pronto dejaron atrás a Uriburu y Salta.

Calvados, estimulado en todo momento por su jockey, se defendió con éxito de la arremetida de Klein, y llegó al disco cuando conservaba 1 1|2 cuerpo sobre el hijo de Ilión. Tercero, a pescuezo, finalizó Kami y a continuación, Espoleta, Nunca Jamás y Salta. Ultima fué Marimba.

TERCERA CARRERA

Ocupaba el tercer lugar del programa el premio L'Italia, handicap sobre 1,400 metros, y en donde Lindo Mozo debió apelar a sus mejores energías para vencer por escaso margen a Nogaret y Bretaña II.

Despachado el grupo, Lindo Mozo destacó sus colores en el puesto de avanzada, con un cuerpo de ventaja sobre Bretaña, tras la cual alternaban Kenrick, Cintaraza, Pin, Tromba, Librada y Nogaret, con Gran Chuzo y Requiebro en los últimos lugares, sin tomar en consideración a Kromprinz y Confianzuda, que se quedaron parados, largando a enorme distancia del lote.

Con la sola alternativa del paso de Pin al segundo puesto, poco antes de la curva, llegó el grupo a la recta, en donde desaparecieron Pin y Cintaraza, dando paso a Bretaña y Kenrick.

Al final de las populares, Bretaña cargó de firme sobre el puntero al tiempo que Flores largaba a Nogaret, en fuerte atropellada, pero cuando ya era demasiado tarde, pues, el disco vino en ayuda de Lindo Mozo, que logró conservar una cabeza sobre el pupilo del corral Esmeralda. Tercera, a media cabeza, se clasificó Bretaña y más atrás, Librada, Kenrick e India Viva. Ultimos, Kromprinz y Confianzuda.

CUARTA CARRERA

El premio LA NACION y que correspondía a la mejor serie de los handicaps de 1.400 metros, fué un galope de ejercicio para De Bono, que derrotó a Makassar y Jackson, mientras que el favorito Disparate terminaba fuera del marcador.

Iniciado el movimiento, Pompoon se hizo cargo del gasto del tren, perseguido a un cuerpo por Jackson, situándose más atrás, Disparate, Bocaccio, Enemigo y De Bono, con Azulino y Makassar en los últimos lugares.

Poco antes de la curva, Disparate y Bocaccio desplazaron a Jackson y en los momentos que giraban la curva cargaron sobre Pompoon, al que liquidaron sin mayor esfuerzo.

En los comienzos de las populares, se hicieron presentes De Bono y Makassar, no demorando el primero en pasar a la punta, resistiendo sin apremio la atropellada de la hija de Tagore, a la que venció por 1 1|2 cuerpo. Tercero, a igual distancia, remató Jackson; cuarto, Enemigo; quinto Azulino y sexto, Disparate, Ultimos, Bocaccio y Pompoon.

QUINTA CARRERA

A continuación se disputó el premio El Heraldo, sobre 800 metros, reservado a productos de la nueva generación, no ganadores, competencia que entusiasmó a la concurrencia y que se resolvió lógicamente, correspondiendo los honores al favorito Hajduk, un hijo de Parwiz y Cerva, que batió en el mejor de los estilos a Lota y Eclipse.

El pique se hizo en buenas condiciones y Hajduk tomó a su cargo la dirección de la carrera, cortado más de un cuerpo sobre Lota, viéndose a continuación Anthony Eden, Polluto, Marat, Eclipse y Pensee, mientras que a retaguardia corría Carpincho.

Al final de las galerías, Lota cargó sobre Hajduck y por un momento estuvo a escasa diferencia de él, pero, el favorito, estimulado por su piloto, se desprendió nuevamente y cruzó la raya con dos cuerpos sobre la hija de Ilión, que aventajó por uno a Eclipse, que atropelló fuerte al final. Cuarta fué Pensee y más atrás, Anthony Eden, Alsaciano y Polluto. Ultimos, Ciruelillo, Heuriger y Llay Llay.

SEPTIMA CARRERA

Después del clásico, tocó su turno al premio La Unión, handicap sobre 2.600 metros, y en donde O. K. II se impuso de extremo a extremo sobre Roland y Bogotá.

La "suelta" se hizo en espléndidas condiciones y O. K. II surgió a la vanguardia y con facilidad se cortó hasta tres cuerpos sobre Katiuska, que precedía por otro tanto a Bogotá, escalonándose a su siga Roland, Ferney, y Faraón, con Santidad en la última línea, orden en que desfilaron por frente a las tribunas.

Una vez en la recta opuesta, las posiciones no variaron, y sólo cuando el grupo volcó el codo de los 1.000 metros, las distancias se acortaron, pero sin que se alteraran las posiciones.

O. K. II llegó a la faja de decisión con apreciable claro sobre Katiuska, la que inmediatamente cargó sobre el leader, que se defendió con éxito, pero en las galerías, recibió la ofensiva de Roland que se hizo presente con gran empuje.

En los tramos finales, Roland descontó mucho terreno, pero fué incapaz de dar alcance a O. K. II que lo derrotó por 3|4 de cuerpo a la llegada. Tercera a 1 1|2 cuerpo se clasificó Bogotá; cuarta, Katiuska; quinta, Santidad; sexto, Faraón y séptimo y último, Ferney.

OCTAVA CARRERA

En octavo término se corrió el premio La Huasca, handicap sobre 1.400 metros, prueba que se resolvió por la sorpresa de Novelty, que pagó $ 50.50 por boleto al triunfar holgadamente sobre Río Duqueco y Material.

La partida se efectuó con Margaret Rose al frente, distanciado dos cuerpos de Carmín, tras el cual corrían Morny, Keller, Novelty, Kazan, Material, Río Duqueco y los restantes, con Tango Bar y La Pichita a retaguardia.

Girado el codo de los 1 000 metros, Morny dejó atrás a Carmín al tiempo que Río Duqueco mejoraba rápidamente de colocación y sin otra variante, llegó el grupo a la recta, siempre encabezado por Margaret Rose.

Cubiertos los primeros tramos de la tierra derecha, Novelty pasó bruscamente a la punta y tomando apreciable claro sobre sus rivales, se puso a salvo de la atropellada de Río Duqueco, al que venció por 1 1|2 cuerpo. Tercero, a dos largos y en atropellada de última hora, remató Material, que aventajó a Habanita, Carmín y Bali. Ultima La Pichita, sin tomar en consideración a Dulcinea, que se negó a partir y cruzó la raya cuando sus adversarios regresaban al pesaje.

NOVENA CARRERA

Relumbroso, injustamente olvidado en las cotizaciones, abonó $ 83.30 por unidad de cinco, al triunfar sobre Parisien y Vanderbilt en los 1.400 metros del premio El Diario Ilustrado.

La movida se efectuó con Marplatense a la delantera, perseguida por Vanderbilt y Relumbroso pero luego pasó este último a marcar rumbos, pero a su vez, cedió su colocación a Cardenal, que se cortó tres cuerpos sobre él, quedando tercero Parisien y a continuación, Motril, Filigrana, Betancur, Marplatense, Formiche y los restantes, con Proeza y Parisea a retaguardia.

El puntero, corriendo muy firme en su acción, llegó al derecho final con la ventaja adquirida, pero luego dió señales de fatiga y en las galerías fué dominado por Relumbroso, a la vez que atropellaban Parisien y Vanderbilt.

En los tramos decisivos, Relumbroso afianzó sus posiciones y desfiló por frente al disco cuando conservaba un cuerpo sobre Parisien, que precedió por medio cuerpo a Vanderbilt. Cuarto fué Cardenal delante de Terca y Filigrana. Ultima, Parisea.

DECIMA CARRERA

Se puso término a la interesante reunión con el premio The South Pacific Mail, handicap sobre 1.400 metros, y en donde Signet venció fácilmente a Sadowa y Zita II.

En buen momento se dió la señal y Virginia punteó en las primeras distancias, pero a los 100 metros pasó Verónica al frente y se distanció un cuerpo de Canadian, tras el cuál, se movían Signet, Zita, Krakovia, Sadowa y los restantes, con Algeciras y Malabar al fondo.

Una vez en la tierra derecha, Signet, y Canadian Liquidaron a Verónica, desprendiéndose luego Signet, que se cortó hasta dos cuerpos sobre el grupo, del cual surgió el final Sadowa, pero fué incapaz de dar caza al leader, que llegó al disco con 1 1|2 cuerpo sobre la hija de Nid d'Or. Tercera, a un largo remató Zita II y más atrás, Virginia, Verónica y Canadian. Ultimo, Swing.

INTESTINOL GEKA
REGULA EL FUNCIONAMIENTO DEL INTESTINO

EMISORAS OTTO BECKER
ONDA LARGA Y CORTA DE 25 METROS
CB 89 — C-B 1170

TRANSMITE HOY LAS SIGUIENTES OFERTAS DEL DIARIO LA NACION

12.45 A 13 HORAS	22 A 22.15 HORAS
INSTITUTO TORREALBA. Huérfanos 1724.	LADRILLOS. Alameda 2348.
MUEBLES. EL CABALLO EMBALSAMADO.	GLOBULOS PERSICOS.
SILLAS PLEGABLES. Prat 862.	CEREBROL.
PUERTAS, VENTANAS. S. Diego 743.	HIPOTECAS. JORGE CRISTI.
GARAGE. Huérfanos 1667.	INSTITUTO CONTABILIDAD. St. Domingo 1030.
VULCANIZACION. 10 de Julio 1340.	MUEBLERIA MODERNA. S. Antonio 61.
ALIMENTOS AVES. Telef. 54, Cisterna.	REGIO LIVING, HALL. Sta Rosa 745.
PARA BANQUETES. Casa Acevedo.	CALZADO POPULAR. Delicias 2851.
SASTRERIA URZUA. Ahumada 123.	COLEGIO STA. MARIA CERVELLON. Independencia 1737.
RELOJES. Huérfanos 1087.	COMPRA AUTOS. Torres Boonen 345.

CONSORCIO ESPAÑOL DE SEGUROS

"LA ESPAÑOLA"
DIVIDENDO FINAL N.o 66
El Dividendo de $ 4.50 por acción, acordado en Junta General Ordinaria de Accionistas, celebrada ayer, se encuentra a disposición de los señores accionistas, en el Banco Español-Chile y sus sucursales.
Santiago, 30 de Enero de 1941.
EL GERENTE

"LA NUEVA ESPAÑA"
DIVIDENDO FINAL N.o 55
El dividendo de $ 12.— por acción, acordado en Junta General Ordinaria de Accionistas, celebrada ayer, se encuentra a disposición de los señores accionistas en el Banco Español-Chile y sus sucursales.
Santiago, 30 de Enero de 1941.
EL GERENTE

"LA IBERIA"
DIVIDENDO FINAL N.o 60
El dividendo de $ 10.— por acción, acordado en Junta General Ordinaria de Accionistas, celebrada ayer, se encuentra a disposición de los señores accionistas en el Banco Español-Chile y sus sucursales.
Santiago, 30 de Enero de 1941.
EL GERENTE

"LA VASCONIA CDA."
DIVIDENDO FINAL N.o 26
El dividendo de $ 4.— por acción, acordado en Junta General Ordinaria de Accionistas, celebrada ayer, se encuentra a disposición de los señores accionistas, en el Banco Español-Chile y sus sucursales.
Santiago, 30 de Enero de 1941.
EL GERENTE

"LA TERRITORIAL"
DIVIDENDO FINAL N.o 16
El dividendo de $ 13.— por acción, acordado en Junta General Ordinaria de Accionistas, celebrada ayer, se encuentra a disposición de los señores accionistas, en el Banco Español-Chile y sus sucursales.
Santiago, 30 de Enero de 1941.
EL GERENTE

"LA CATALANA"
DIVIDENDO FINAL N.o 38
El dividendo de $ 4.50 por acción, acordado en Junta General Ordinaria de Accionistas, celebrada ayer, se encuentra a disposición de los señores accionistas, en el Banco Español-Chile y sus sucursales.
Santiago 1.o de Febrero de 1941.
EL GERENTE

"LA COLON"
DIVIDENDO FINAL N.o 14
El dividendo de $ 5.— por acción, acordado en Junta General Ordinaria de Accionistas, celebrada ayer, se encuentra a disposición de los señores accionistas en el Banco Español-Chile y sus sucursales.
Santiago, 31 de Enero de 1941
EL GERENTE

ESULTADOS GENERALES DE LAS CARRERAS DE AYER (Pista liviana)

a carrera. 1.000 metros.—$ 6.500 al primero.

	G.	P.
olombiana,46, por Negrero y Mar- del señor Juan, M. Fuentes. nete, R. Zamudio	975	823
elato, 56. G. Cabrera	1936	1043
assacreur, 46. O. Maira	42	22
uapo II, 57. J. González	1778	1183
ancada, 61. G. Silva	200	121
ongovilo, 59. V. González	14	20
mirante II, 55. F. Irigoyen	116	108
bertino, 55. E. Matus	55	35
ufanda, 54. J. A. Herrera	161	79
affa II, 54. J. F. Marchant	982	567
ealista, 53. H. Pizarro	622	480
ueca, 51. O. Ulloa	512	202
Esperanza, 50. J. Catalán	27	22
otch Whisky, 47. L. Galaz	176	156
efanía, 46. C. Gamboa	158	142
	7554	5001

anado por 1 1|2 cuerpo, el tercero a 1 cuerpo.
empo: 1 4|5.
eparador del ganador: Arturo Aguilera.
corrieron: Pin, Glass Image y Cintaraza.

DIVIDENDOS

anador de Colombiana	34.60
acé de Colombiana	9.70
id. Relato	8.30
de Massacreur	183.30

Carrera.—1.000 metros.— $ 6.500 el primero.

	G.	P.
CALVADOS, 46, por Citoyen y Adtrame, del Stud "Williams". Jinete: A. 2.o Muñoz	639	457
odigua, 52. J. F. Marchant	641	383
ami, 57. J. A. Herrera	1740	906
spoleta, 55. O. Maira	304	227
lta II, 58. J. Becerra	978	567
arimba, 57. A. Burgos	22	26
iburu, 55. M. Quezada	1475	962
eja Brava, 55. L. Galaz	475	281
ureola, 53. G. Silva	574	328
lein, 52. F. Irigoyen	1133	596
relius, 52. R. Zamudio	319	264
nserva, 50. G. Sarmiento	222	147
acional, 49. O. Vergara	333	182
onstante, 46. C. Gamboa	155	126
unca Jamás, 46. V. 2.o Jara	88	84
	9148	5541

anado por 1 1|2 cuerpo; el tercero a 1 pescuezo.
empo: 1.00 2|5.
eparador del ganador: Diego Solís.
corrieron: Chicha y Fúnebre.

DIVIDENDOS

anador de Calvados	60.80
acé de Calvados	15.—
id. de Codigua	12.70
id. de Kami	10.—

3.a carrera.—1.400 metros.—5.a serie.— $ 6.500 al primero.

	G.	P.
1.o LINDO MOZO, 51, por Heildelberg y Linda Mora, del señor Ramón Becerra. Jinete, J. Donoso	1354	642
2.o Nogaret, 52. P. Flores	1569	1073
3.o Bretaña II, 46. R. Zamudio	609	375
4.o Librada, 51. G. Cabrera	172	140
Gran Chuzo, 55. E. Castillo	1513	823
Kromprinz, 55. J. A. Herrera	947	520
Confianzudo, 54. L. Bravo	160	114
Gironda, 54. L. Galaz	160	114
Kenrick, 54. J. F. Marchant	2999	2151
Eritrea, 53. O. Ulloa	1681	754
Pin, 53. G. Sarmiento	944	614
Tromba, 53. O. Vergara	1159	560
Cintaraza, 46. J. Becerra	795	450
Requiebro, 50. F. Irigoyen	1460	663
Rosaflor, 47. O. Maira	312	137
India Viva, 46. V. 2.o Jara	84	84
	15884	9176

Ganada por 1 cabeza; el tercero a 1|2 cabeza.
Tiempo: 1.25 3|5.
Preparador del ganador: Jorge Valenzuela.
No corrieron: Guapo II, Palitué, Rousseau, Padishá, Richardson, Faveur y Sentry.

DIVIDENDOS

Ganador de Lindo Mozo	49.80
Placé de Lindo Mozo	19.80
id. de Nogaret	13.80
id. de Bretaña	30.30

4.a carrera.—1.400 metros.—1. a serie.—$ 8.500 al primero.

	G.	P.
1.o DE BONO, 56, por Omer Emeth y La Razón, del señor Fernando Moller. Jinete, J. Carrasco	3659	770
2.o Makassar, 50. O. Vergara	1187	603
3.o Jackson, 52. O. Ulloa	4983	2331
4.o Enemigo, 51. F. Irigoyen	4750	1730
Disparate, 55. J. F. Marchant	9186	3241
Azulino, 50. R. Zamudio	1435	952
Pompoon, 49. J. Donoso	654	419
Bocaccio, 47. H. Quezada	722	366
	26578	11412

Ganado por 1 1|2 cuerpo; el tercero a 1 1|2 cuerpo.
Tiempo: 1.25 1|5.
Preparador del ganador: Carlos Muñoz.
No corrió: Le Magicien.

DIVIDENDOS

Ganador de De Bono	30.80
Placé de De Bono	9.70
id. de Makassar	18.80
id. de Jackson	8.60

QUINTA CARRERA. — 800 metros.— Para potrillos de dos años.— $ 12.500 al primero:

	Gan.	Pl.
1.o HAJDUK, 54 kilos, por Parwiz y Cerva, del Stud Tirana; jinete: G. Cabrera	3155	1227
2.o Lota 52, R. Zamudio	1546	945
3.o Eclipse 54, F. Irigoyen	1714	861
4.o Pensée 52, C. Gamboa	130	125
Alsaciano 54, O. Ulloa	3229	1378
Anthony Eden 54, J. Carrasco	1190	409
Heuriger 54, J. F. Marchant	721	286
Carpincho 54, A. Vidal	161	142
Ciruelillo 54, E. Castillo	255	176
Llay-Llay 54, L. A. Bravo	91	92
Marat 54, J. Herrera	552	391
Poliuto 54, O. Maira	453	195
La China 52, J. Orellana	138	82
	13325	6237

Ganado por dos cuerpos; el tercero a un cuerpo.
Tiempo: 0.46 4|5.
Preparador del ganador: A. Perić.
No corrieron: Florista y Huella.

DIVIDENDOS:

Ganador de Hajduk	$ 17.90
Placé de Hajduk	8.10
Placé de Lota	9.—
Placé de Eclipse	9.40

SEXTA CARRERA.— Clásico.— "EL MERCURIO".— $ 25.000 al primero:

	Gan.	Pl.
1.o FILIBUSTERO, 56 kilos, por Isabelino y Filibus, del Stud Lealtad, jinete: M. Quezada	6585	986
2.o Ruler 61, J. Morales	1288	240
3.o Alcatraz 60, O. Ulloa	2233	584
4.o Cap Ducal 60, P. Flores	1791	399
	11897	2215

Ganado por medio cuerpo; el tercero a cuatro cuerpos.
Tiempo: 1.36 3|5.
Preparador del ganador: E. Cáceres.
Corrieron todos.

DIVIDENDOS:

Ganador de Filibustero	$ 7.70
Placé de Filibustero	6.60
Placé de Ruler	11.60
Dupla ganadora: Filibustero - Ruler	41.10

SEPTIMA CARRERA. — 2.600 metros. — Handicap.— $ 15.000 al primero:

	Gan.	Pl.
1.o OK II, 51 kilos, por King Lomond y Florecilla, del Stud Film; jinete: J. F. Marchant	5116	2302
2.o Roland 59, O. Vergara	2245	975
3.o Bogotá II 53, F. Irigoyen	1558	613
4.o Katiuska 46, J. Donoso	1873	791
Santidad 60, G. Cabrera	7825	2620
Ferney 59, J. Carrasco	1624	614
Faraón 55, O. Ulloa	3882	1676
	24123	9596

Ganado por tres cuartos de cuerpo; el tercero a uno y medio cuerpos.
Tiempo: 2.44 2|5.
Preparador del ganador: José E. Bustamante.
No corrió: Tafí.

DIVIDENDOS:

Ganador de Ok II	$ 20.00
Placé de id.	10.30
Placé de Roland	17.40

OCTAVA CARRERA.— 1.400 metros.— 4.a Serie.— $ 6.500 al primero:

	Gan.	Pl.
1.o NOVELTY, 52 kilos, por Noctovisión y Oferta, del Stud Lealtad; jinete: P. Flores	631	327
2.o Río Duqueco 56, O. Ulloa	4827	2358
3.o Material 51, G. Cabrera	678	383
4.o Habanita 46, J. Becerra	1211	615
Dulcinea 56, F. Irigoyen	1225	812
Exótica 55, J. Carrasco	1726	794
Carmín 54, H. Pizarro	457	238
Mme. Marise 54, O. Vergara	1445	447
La Pichita 53, L. Galaz	236	99
Tango Bar 53, L. A. Bravo	393	236
Margaret Rose 52, F. Santander	533	323
Keller 51, J. Arellano	631	327
Bali 50, R. Zamudio	2923	1519
Kazán II 50, L. Araya	196	197
Morny 49, J. F. Marchant	3426	1542
Montreal 48, J. Donoso	407	205
	22347	10693

Ganado por un cuerpo; el tercero a dos cuerpos.
Tiempo: 1.24.
Preparador del ganador: Emilio Cáceres.
No corrieron: Señor Joaquín, Borbotón, Narvik y Litré.

DIVIDENDOS:

Ganador de Novelty	$ 150.30
Placé de id.	35.60
Placé de Río Duqueco	9.20
Placé de Material	31.10

NOVENA CARRERA.— 1.400 metros.— 3.a Serie.— $ 6.500 al primero:

	Gan.	Pl.
1.o RELUMBROSO, 50 kilos, por Buñuelito y Risita, del señor Washington Gatica; jinete: H. Pizarro	1641	868
2.o Parisién 56, O. Ulloa	2583	1036
3.o Vanderbilt 59, J. Carrasco	2488	1961
4.o Cardenal 48, G. Cabrera	827	463
Bentancur 55, F. Irigoyen	2433	603
Terca 54, R. Zamudio	122	101
Farisea 54, J. Morales	4424	2356
Motril 54, J. F. Marchant	4135	1496
Marplatense 53, V. González	473	225
Garrocha II 51, O. Vergara	1316	648
Formiche 51, P. Flores	2728	1375
Filigrana 50, F. Santander	310	27
Proeza 48, J. Becerra	1009	353
Gabriela Mistral 46, J. Donoso	1867	774
	26356	12486

Ganado por un cuerpo; el tercero a medio cuerpo.
Tiempo: 1.24 3|5.
Preparador del ganador: M. Rodríguez.
No corrió: Siete Cartas.

DIVIDENDOS:

Ganador de Relumbroso	$ 68.20
Placé de id.	17.90
Placé de Parisién	15.80
Placé de Vanderbilt	10.70

DECIMA CARRERA.— 1.400 metros.— 2.a Serie.— $ 7.500 al primero:

	Gan.	Pl.
1.o SIGNET, 49 kilos, por Signum y Chantal, del señor Rafael Duque R.; jinete: O. Vergara	1997	645
2.o Sadowa 54, J. F. Marchant	3361	920
3.o Zita II 49, R. Zamudio	2985	1071
4.o Virginia 52, L. A. Bravo	1938	634
Brillantina 58, E. Castillo	670	539
Malabar 58, O. Ulloa	2069	752
Algeciras 54, J. Carrasco	2555	735
Caballero Errante 54, J. H. Herrera	781	370
Don Teo 53, G. Sarmiento	1593	581
Verónica 52, G. Cabrera	2450	882
Swing 47, J. Donoso	634	364
Canadián 46, H. Pizarro	3919	1333
	32560	10614

Ganado por 1 1|2 cuerpo; el tercero a un cuerpo.
Tiempo: 1.24 1|5.
Preparador de la ganadora: S. Miranda.
No corrieron: Carcamán, Lutecia II y El Chileno.

DIVIDENDOS:

Ganador de Signet	$ 69.40
Placé de id.	21.30
Placé de Sadowa	16.50
Placé de Zita II	14.90

Zorobabel Rodríguez ha sido un laborioso luchador deportivo

Cinco años como presidente de la Asociación de Box. — Antes fué un destacado aficionado que nos representó en la Olimpíada de París y otros importantes torneos

Zorobabel Rodríguez es uno de los elementos directivos del box que goza de mayor popularidad. Después de cumplir durante varios años una brillante campaña de ring se ha dedicado a la dirección de este deporte, y ya ha cumplido cinco años ininterrumpidos como presidente de la Asociación de Box de Santiago.

Sus actividades en el boxeo datan de no menos de veinte años. Cuando era aún un muchacho ya pertenecía a la Federación de Box como socio, donde su labor fué provechosa e intensa, y luego cuando se dedicó a la práctica del box, contando como profesor a Charles Roberts, por aquéllos tiempos campeón de Chile de peso mosca de profesionales, logró destacarse por sus méritos y conocimientos técnicos.

Culminó su brillante carrera cuando le correspondió defender a Chile en la Olimpíada Mundial de París, donde intervino en el peso liviano, formando equipo con Carlos Uzabeaga, Carlos Abarca y Luis Correa.

Zorobabel Rodríguez fué en esa delegación el verdadero jefe, pues por su cultura y preparación fué el que se encargó de guiar a los demás integrantes de ese equipo.

Completó el popular "Zorro" sus estudios de leyes y se graduó de abogado, carrera que ha desempeñado con acierto y laboriosidad, destacándose por su decidido espíritu democrático, estando siempre dispuesto a servir a los elementos obreros y deportivos que lo han ocupado para quienes en un estudio no existe tarifado, siendo peculiar sus desprendimiento y preocupación por las causas de estos elementos que encuentran en él a un defensor inteligente y afanoso.

Son muchos los boxeadores que hubiesen tenido que ver consumirse sus días de vida tras las rejas de una cárcel al no haber mediado la desinteresada intervención de Zorobabel Rodríguez, quien siempre ha tenido abiertas las puertas de su buffet para todos el desheredados de la fortuna. Así como podríamos citar casos de pugilistas, conocemos de otros de obreros que han llegado hasta su estudio sin previa presentación, y sólo confiados en su reconocido buen corazón.

Esta crónica, con motivo de llevar ya cumplidos cinco años de labor en el puesto de presidente de la Asociación de Box de Santiago, no será nunca lo suficientemente amplia para decir de Rodríguez lo que se podría decir, si no fuera que nos exponemos a herir sus sentimientos de modestia. Nunca ha sido amigo de la adulación. Su labor ha sido silenciosa y efectiva, y su espíritu de justicia ha sido el más fuerte puntal de su labor deportiva como dirigente.

Basta sólo decir que durante su permanencia en la Asociación, casi materialmente ha sido suprimida la Comisión de Disciplina. Dirigentes y aficionados tienen especial cuidado de no incurrir en faltas, porque han recibido y reciben a diario el ejemplo de un dirigente que les ha demostrado que para él no deben existir castigos, pero que es necesario proceder con corrección, disciplina y hombría.

Y así Zorobabel Rodríguez ha logrado formar una conciencia deportiva entre ese elemento de los clubes, en su mayoría obreros hasta quienes llega cada vez que se solicita su cooperación para la obra en que éstos están empeñados.

La Asociación durante la presidencia de Zorobabel Rodríguez ha ocupado sus fondos en la atención de los clubes más necesitados y ha habido años, como el de 1939, en que invirtió más de quince mil pesos en obras de mejoramiento en los clubes; o sea, invirtió la totalidad de lo que la Asociación disponía una vez cubierto sus gastos, en mejorar las condiciones en que se desarrollaban las actividades del deporte.

Muy merecido tiene el homenaje que ayer le rindieron los elementos de la Asociación, y es sólo de desear que como hasta hoy continúe en su obra deportiva, inspirada en un bien fundado espíritu de democracia y amor al deporte. — J. A. P.

LOS "VIVOS" DEL BOX

En cada manifestación deportiva hay "vivos" que ven más que los otros. El viernes en la pelea de Torregrosa con Estévez, algunos creyeron ver un arreglo en este encuentro y dieron rienda suelta a su incultura, sin consideración de ninguna especie a los espectadores que, como ellos han pagado por presenciar un espectáculo de cultura.

Bastó sólo que la pelea no se desarrollara en el terreno que ellos suponían para que vieran más de lo que otros y dudaran de la honradez de los profesionales.

Muchos fueron a ver caer el debutante, y como éste no fuera dominado con la facilidad que esperaban por el cubano, lanzaron en contra éste toda clase de improperios. Es decir, que la pelea debía satisfacer el interés de ellos, y en caso contrario no era para ellos un compromiso serio.

Hubo algunos exaltados que sin reparar en el respeto que merece un boxeador extranjero, siquiera por el deber de demostrar la cultura de un pueblo, trataron a Torregrosa en forma por demás descomedida. ¡Qué triste espectáculo!

Esa noche, como nunca, había extranjeros en la sala del Caupolicán, que nos imaginamos la impresión que habrán recogido, y por eso que en esta crónica tratamos de dejar deslindada la responsabilidad del público, que en su mayoría guardó compostura, evidenciando cultura, y no sería justo que todos tuvieran que cargar con la responsabilidad de una nota desagradable como fué la que dieron los "vivos" del box.

Mañana en el Caupolicán habrá Catch as Catch Can

El producido de las entradas será para construir un gimnasio para la práctica del Catch

Pasado mañana en el ring del Caupolicán se llevará a efecto un gran festival de catch as catch can, con el objeto de recolectar fondos para el gimnasio a fin de difundir el arte de la colchoneta entre los deportistas modestos de la capital.

En este beneficio actuarán los mejores catchers que vienen actuando en el Campeonato Nacional de Catch, que con tanto brillo se viene realizando en el Caupolicán desde hace dos meses.

La empresa chilena Cóndor, ha confeccionado un gran programa de cath y actos de variedades entre buenos elementos santiaguinos. El programa de catch a realizarse es el siguiente:

PROGRAMA COMPLETO

Lucha greco-romana

Eduardo Cordero con Humberto Cabrera.

Abel Cuadra, de Santiago con Marcelo Castel, francés, en lucha de catch.

Renato Briones, de San Fernando con Luis Molina, de Santiago.

Antonio Rodríguez, español con Ben Taylor, inglés.

Humberto Cid, chileno con Miguel Salzmann, alemán.

El Badminton actua el viernes con el Gas en el Caupolicán

Un festival en honor del Perú.-- actuarán los mejores de ambos clubes.-- Fernando Vicuña, López, Avendaño, Sanchez, Osorio, Espinoza, Cavieres, Becerra, Ruiz, yola, son los más destacados

Ha despertado extraordinario interés en los círculos deportivos el anuncio de la velada concertada entre el Badminton B. C. y el Club de la Cía. de Gas de Santiago, instituciones que cuentan en sus filas con exponentes de primer orden, lo que les permitirá ofrecer un programa a base de peleas de gran importancia.

E. reunión que se efectuará el viernes próximo, a las 21.30 horas, en el ring del teatro Caupolicán, contará con un programa de extraordinaria importancia, pues actuarán aquellos aficionados que últimamente han tenido más sobresaliente actuación en los rings de la Capital.

LA PELEA BASICA

La pelea básica será la revancha entre Fernando López y Enrique Becerra. Estos pugilistas que intervinieron en el Campeonato de Santiago, venciendo Becerra por puntos en un match estrecho e interesante, tienen cuentas pendientes y esperan en esta ocasión dejar claramente establecida su superioridad.

Por los méritos y antecedentes de cada uno de ellos es de esperar que el match alcanzará caracteres de especial brillo.

VICUÑA CON CAVIERES

Fernando Vicuña, el distinguido aficionado del Badminton, cuya brillante campaña ha sido una verdadera revelación en las actividades pugilísticas, tendrá ocasión de evidenciar una vez más sus grandes recursos técnicos al enfrentar al agresivo y fuerte peleador Wáshington Cavieres, elemento de mucha experiencia y conocimientos.

Como la anterior, el anuncio de este encuentro ha despertado un marcado interés.

OTROS ENCUENTROS DE IMPORTANCIA

A estas dos buenas peleas habría que agregar otras de no menos interés de la que podemos citar la de Oscar Avendaño con Emilio Espinoza; Al... Remis con Bernardo Fernández; Carlos Díaz con Manuel Loyola; Javier Osorio con Holofernes Gutiérrez; Miguel Torres con Gilberto Muñoz y Juan Sánchez con Miguel Ruiz.

EN HONOR DE LA DELEGACION DEL PERU

Los dirigentes de ambos clubes han resuelto dedicar esta velada en honor de la Delegación de Football del Perú que viene a participar en el Campeonato Sudamericano.

Durante este acto, al que será invitado el Ministro de Relaciones Exteriores, el Excmo. Embajador del Perú, etc., se hará entrega a la delegación peruana de una hermosa ... cuerdo ... este ... que se tributará ... fensores de la ... Norte.

El espectáculo será amenizado por el Orfeón Tranviario, cuyos precios serán de costumbre, populares.

UN EQUIPO ... EL ME...

De los clubes ... tiago, siempre ... xing Club, ha ... boxeril que ha ... sus congéneres ... sacrificio; ahora ... para el próximo ... de un equipo del ... Aran B. C. de ... que actúe en el ... calle San Pablo ...

Son bien sabidos ... tos que demanda ... de esta naturaleza ... tiva del México ... sacrificios para ... habitués que con... mente a su ... calle San Pablo.

A objeto de ... que corresponda ... referencia, el dire... xico B. C. cita p... a los siguientes ... Segovia, Eduardo ... ro Muñoz, ... Miranda, Raúl ... Conde, Mario ... Olea, Joaquín P... y Luis Martell.

AVISOS ECONOMICOS CLASIFICADOS

COCINAS ECONOMICAS, VENDO cambio, arreglo. Voy a domicilio. San Alfonso 22 Teléfono 92607. 8 Febrero

CONTRA DOLOR DE CABEZA. Obleas Chinas Li-Wu-Pat. 5 febrero.

COCINAS ECONOMICAS A $ 45; lavaplatos $ 28; baños y calentadores, en el Rincón de las Cocinas. Chacabuco 21 M. 3 Febrero

¡¡¡MUEBLES NORMANDOS!!! ofrece su fabricante "Ignacio Brant", a precios sin competencia. Riquelme 6. 3 febrero..

ANTIGUA FABRICA "EL PORVENIR" Sazié 2450. Teléfono N.o 93820. Muebles modernos, macizos, dormitorios, comedores, escritorios, halls, etc. Grandes facilidades $ 100 pie y 20 mensualidades. Especiales profesorado. 1.o Febrero

25.—Modas e interés para el hogar.

LA MEJOR MANERA DE CELEBRAR el Centenario, es comprando su calzado en Casa "Batallá", Providencia 1309. Materiales de primera, precios económicos. 2 Feb.

¡SILLAS PASEO PLEGABLES, respaldo fijo $ 130, movibles $ 140, sillas cunas $ 240, sillas populares $ 100. Fábrica: Arturo Prat 862. Feb. 3

CONTRA DOLOR DE MUELAS Obleas Chinas Li-Wu-Pat. 5 febrero.

TELARES "MINERVA". — EN vista de la gran demanda de tejidos a mano en Telares "Minerva" y a objeto de intensificar la producción de esta lucrativa industria casera, que no requiere aprendizaje especial, hemos resuelto vender Telares, pagaderos en doce mensualidades. Visítenos o pida prospecto. Telares "Minerva". Merced 563, Santiago. 6 Fb.

PLISADOS, CALADOS, BORDADOS a máquina y vestiditos para bebés.— Delicias 2666. 1.o Febrero

JUEGOS LANA: PIJAMAS; playas, últimas novedades en tejidos finos. Ver Fábrica: Providencia 1194. 9 Febrero.

27.—Negocios e instalaciones, compra y venta.

$ 17.000 VENDO GRAN BOTILLERIA Licores. Gran existencia licores, arriendo bajo, contrato 1 1/2 año. Venta comprobada: 10.000 mensuales. Benavente 401. Febrero 10.

VENDESE ANTIGUA ACREDITADA fábrica pickles, Morroni Escobar, enséñase el trabajo. Carrascal 4.815, teléfono 93476. 3 Feb.

SE ARRIENDA BONITO LOCAL con y sin instalaciones, con buena casa con parrón. Barrio muy comercial, entrega el 1.o de febrero sin falta. Martínez de Rosas N.o 3703, frente a calle Francisco Lobos. Febrero 3

30.—Préstamos, acciones y bonos.

PROPIETARIOS ANTICIPO dinero tomando por mi cuenta o administración Casas, Pasajes - Cités, Conventillos. Hago reparaciones, pago deudas, no cobro intereses por anticipos de dinero.— Oficina del Río, Bandera 552. 2 Feb.

PROPIETARIO, ANTICIPO dinero para instalaciones de alcantarillado, agua, planos y presupuestos por el contratista autorizado de la oficina, hago reparaciones, valorizando las propiedades. Rentas de arrendamiento. Oficina Del Río, Bandera 552. 2 Feb.

PROPIETARIOS, DINERO LISTO hipotecas.— Del Río. —Bandera 552. 2 Feb.

DINERO PARA HIPOTECAS: desde $ 10,000, ofrece constantemente Capitalistas encontrarán magníficas inversiones al mejor interés Oficina Propiedades: Jorge Cristi Salamanca Morandé 291. 13 febrero

CARLOS OSSANDON. BANDERA 168. Tramita préstamos hipotecarios, en las mejores condiciones. 31 Enero

31.—Productos medicinales.

"GASTRISAN". RECOMENDADO para contrarrestar males estómago como acidez flatulencia, úlceras gástricas. Base: Anestesina, alcalinos. Feb. 29

GLOBULOS PERSICOS, INDICADOS desinfección, vías urinarias, como aporte tratamiento, gonorreas. Base: Hexametilentetumina, Cubeba. Feb. 29

"CEREBROL", ESTIMULANTE, eficaz, reanima personas debilidades exceso trabajo físico, mental. Base: Fósforo. Feb. 29

PARA GONORREAS, URETRO San. Diego Farmacia. Bases-Zinc. E. 17

32.—Propiedades compran.

PROPIETARIOS NECESITO para inversionistas propiedades de renta y particulares $ 60.000 a $ 250.000 negocios rápidos.— Del Río, Bandera 552. 2 Feb.

COMPRAMOS PROPIEDADES. Caja Propietarios. Santo Domingo 1249. 17 Fer. 1941.

PARCELA DE UNA A DOS hectáreas con casas antiguas, doce piezas, locomoción puerta compra Antonio Varas 411 (Estación) 5 Feb.

33.—Propiedades venden.

$ 260.000 VENDO PROPIEDAD gran renta, Catedral próxima Maipú, dos pisos, contado $ 60.000 material sólido, 14 x 66, avalúo $ 280.000.— Del Río, Bandera 552. 2 Feb.

$ 260.000, SERRANO, PROXIMO Diez de Julio, dos pisos, material sólido, gran renta, gran galpón apropiado industria. — Del río, Bandera 552. 2 Feb.

$ 100.000 CHAÑARCILLO, PROXIMA Matucana, renta $ 1.200, material sólido, 15 departamentos.— Del Río, Bandera 552. 2 Feb.

$ 140.000, RIQUELME, PROPIEDAD esquina compuesta dos casas con instalación baño, tres locales, gran renta.— Del Río, Bandera 552. 2 Feb.

$ 70.000 AVENIDA FRANCIA, propiedad esquina, consta dos casas habitación, material sólido, renta $ 1.100.— Del Río.— Bandera 552. 2 Feb.

$ 60.000, FEDERICO REICH esquina Thompson, compuesta casa habitación y local comercial material sólido gran renta. Del Río, Bandera 552. 2 Feb.

ACEPTO CAPITALISTAS PARA inversiones hipotecarias bien garantidas y remuneratívas. Mi oficina responde por capital, y puntual cumplimiento del pago de los intereses.— Del Río. — Bandera 552. Teléfono 69693. 2 Feb.

58.000 CASA Y SITIO ESQUINA 16x24.50, zona industrial, deuda Habitación. Lircay esq. Zenteno 2360. Febrero 2.

160,000, CHALET, 5 DORMITORIOS, extensos recibos nuevo, desocupado, teléfono, quinta frutal, 2,500 metros. Teléfono 52240. 8 Feb.

VENDEMOS PROPIEDADES.— Caja Propietarios. Santo Domingo 1249. 17 Feb. 1941

VENDEMOS FUNDOS. CAJA Propietarios. Santo Domingo 1249 17 Feb. 1941

REPARAMOS PROPIEDADES Caja Propietarios. Santo Domingo 1249. 17 Feb 1941

34.—Propuestas Públicas y Particulares

PERMUTA.—EMPLEADO CAJA ofrece permuta, sueldo base 1.250 pesos, Zona Quillota a Curicó. Depende Ministerio del Trabajo. Huérfanos 2416. Santiago. Febrero 3.

De nuestros Balnearios Hoteles y Residenciales

EN VALPARAISO, COMA EN LA Tortuga. 10 Feb.

CARTAGENA, PLAYA GRANDE 486. Veranee hospédese Residencial San Ramón, buena atención, comida aceite, carpa propia estar playa. Feb. 15

PALACE HOTEL COPPOLA Blanco 1171 — Teléfono 7656 VALPARAISO Amplios departamentos para familias Baños de Agua de Mar. Cocina 1er. orden. Atención esmerada. 28 febrero.

VIÑA DEL MAR RESIDENCIAL Almarza. Habitaciones vista al mar, un paso del Casino Schroeders 11 Esq. Marina. Fono 80272. 28 feb

CARTAGENA, CASA FAMILIA arriendo pieza para cuatro personas, con buena comida. Condell 150, Santiago, Teléfono 74561. Feb. 2

¡VIÑA! FAMILIA DISTINGUIDA ofrece regia comida, amplias piezas; cómodo chalet, tres cuadras Casino, playa. Viana 151. Teléfono 81354. 11 Feb.

HOTEL FRANCE DE VIÑA del Mar, frente estación, calle Alvarez, es el que le conviene, ambiente familiar. 31 Ene

CARTAGENA.— RESIDENCIAL honorable, excelente comida. 21 de May 231. 2 Feb

ANTES DE SALIR AL CAMPO o playa conviene visitar Fábrica "Mérida", Chacabuco 12. — Baños, Calentadores, Lavaplatos, Cocinas. 22 febrero.

VERANEEN EN EL HOTEL Ambassy, de Cartagena. Suspiro 388. Precios módicos. Datos: Hotel Ambassy. Estado 265. Santiago. 9 Feb.

35.—Radios e instrumentos de música.

$ 750 VENDO RADIO VICTOR 8 tubos lámpara colgar 3 luces. Vergara 135.

PIANO DE ESTUDIO, VENDO facilidades pago. Centenario 567. 7 Feb.

¡¡¡LIQUIDAMOS!!! VICTROLAS Ortofónicas Victor. Ultimas novedades en discos Victor para el 4.o Centenario. San Diego 844. Febrero 13

RADIOS ERLA AMERICANAS, modelos 1941, 100 pie, saldo grandes facilidades, importadas, garantidas. Alameda 845. Febrero 6.

REPUESTOS Y ACCESORIOS para radio, compre en Central Electric. Morandé 231. 16 Febrero

REPARACIONES DE RADIOS. Trabajos garantidos donde Metcalfe y Wood Ltda., Avenida B. O'Higgins 2548, entre España y Molina. Teléfono 91889. Distribuidores autorizados R. C. A. Victor. 16 Feb.

RADIOS "RCA. VICTOR", DIFERENTES modelos. Adquiéralos con grandes facilidades de pago donde Francisco Figueras y Co. Santa Isabel 0301, entre Avenida Seminario y Condell. Fono 44420. 8 Febrero.

¡¡¡NO COMPRE JUGUETES!!! Pruebe Radio "Philips" y Lafallette; desde $ 100 mensuales.— Unicamente en Ahumada, esquina Delicias. 4 Febr.

RADIOS, MODELO 1941, $ 80 pie, $ 65 mensuales, importadas, garantidas, San Diego 233. 5 febrero.

FERIA DE RADIO LE OFRECE Radios de todas las marcas de onda corta y larga, desde $ 1.650 adelante. Comprando personalmente se ganará el 8 por ciento y 10 por ciento de rebaja.— No olvide: Feria de Radio, Merced 575. 3 Febrero.

CONTRA RESFRIOS: OBLEAS Chinas Li-Wu-Pat. 5 febrero.

37.— Notificaciones y citaciones

HABIENDOSE EXTRAVIADO los duplicados de los Certificados de Custodia N.o 719, 779 y 917 por $ 30.000, $ 16.000 y $ 1.000 nominales en bonos Deuda Interna, respectivamente, a la orden de la Dirección General de Obras Públicas, quedan nulos por haberse dado el aviso correspondientes. Fbe. 2

38.—Sastrerías e indumentaria.

SASTRERIA "LA ELEGANCIA", ternos sobre medida, entrega inmediata. Facilidades pago. San Pablo 2585. Feb. 28

SASTRERIA "EL CREDITO" Nuevo", entrega ternos con grandes facilidades de pago. San Pablo 2675. Feb. 28

SASTRERIA "MODERNA" MIGUEL Teplisky: Copiapó 1057. Teléfono 51018. Ofrece ternos, sobre medida, entregados con cien pesos y 15 semanales. 1 o Mar

$ 350. TRAJE FORRADO EN seda, Guendelman, sastre. San Diego 850, lado Teatro Caupolicán. Feb. 21

SASTRERIA SALAZAR: CABALLEROS, niños. Extenso surtido, corte elegante, precios incompetibles. ¡Visítela! Avenida Bernardo O'Higgins 2783, (Alameda). ¡Premios excepcionales durante este mes! 28 Feb.

SASTRERIA J. URZUA G., ex cortador de Muzard y Cía., recibe hechuras finas. Ahumada 123, 2.o piso, Teléfono 89803. Feb. 12

SERA UD. BIEN ADMIRADO vistiendo en Sastrería "Melladо". Hechuras finas. Precios módicos. Franklin 953, teléfono 52522. Febrero 23.

CASIMIRES INGLESES FINISIMOS. Garantizada su procedencia inglesa, con Notario, $ 130 metro. Silva y Cía. Matías Cousiño 150. Piso 3.o 323, frente ascensor). 11 Feb.

SASTRERIA DRINBERG. San Antonio 470. Entrega ternos, sobre medida, recibo hechuras finas; concedemos créditos. 5 Feb.

VISTA EN SASTRERIA "ARGENTINA", San Pablo 1279. Fono 69093. Grandes facilidades. Casimires última novedad. 5 febrero

CASIMIRES NACIONALES, desde $ 25 metro; importado, $ 55. Depósito directo de fábrica s. Casa Salazar. Avenida Bernardo O'Higgins 2783, (Alameda), ¡Precios excepcionales durante este mes! 28 Feb.

39.—Talleres y composturas.

PARA GRABADOS Y ESTAMPADOS en metales, únicamente: "Casa Leiva". San Diego 165. Feb. 19

MAESTRO MAR... cialidad calzado ... meralda 834. Fo...

40. Judicial...

PRIMERA FISC... tar.— Por este ... cito, llamo y em... cripto desertor Je... cudero para que ... día desde la fecha ... ante este Tribunal ... bercaseaux 173, ... los cargos que ... contra en la ca... bajo apercibimien... clarado rebelde.— ... enero 1941 — ... Celedón, secretario.

POSESION EFE... resolución de fe... ciembre de 1940, ... do Civil de esta ... cedió la posesión ... herencia testada ... N. Montenegro ... Baltra de Monte... cretario.

QUIEBRA JUAN ... En solicitud del ... nos Limitada y ... tiéndose y pidie... miento definitivo ... se ha proveído ... "Santiago, 29 en... Habilitándose el ... do al síndico, ... carse personalme... lución.— Miguel ... Muñoz. Secretario.

HABILITACION ... Cítase a audiencia ... a las 15 horas, De... curador y parien... liberar acerca ... Bondi Benini.—Se...

REMATE JUDICIAL ... rio.—Por auto del ... Tercer Juzgado ... caído en expedie... Juzgado Santiago ... ratulado "Becerra ... berto y otros" so... para enagenar de ... ro, y a petición ... Sucesión Becerra ... Ruz, formada por ... Rosa, Macrina de ... dra Trinidad, Ra... Rubén Becerra ... febrero en curso ... se sacará a remate ... de postores extr... ubicada en Aven... fante N.o 1130 he... 1380, por mínimum ... hacer posturas ... pañar boleta gar... ciento mínimum ... Juzgado Mayor ... go: propiedad ... contado. Mayores ... bases en dicho ... cretario.

POR DECRETO ... gado Civil, orde... leros del ex fund... muna de Colina, ... galizar elección ... la audiencia 11 de ... mo a las 11 horas ... tario.

EL SINDICATO ... de Matronas de ... presente reeligió ... en presencia de ... del Trabajo. ... lliams de Yunge ... puesto: presidente ... lez Madrid; secre... cedo Vergara; ... Pineda de Ball... Ana Ortiz de ... Araneda de Bus...

PRIMERA COM... beros Deber y ... a la Compañía ... el miércoles 5, a ... Uniforme de tra... unión: el cuartel ...

SEGUNDA ... Bomberos "Esme... la Compañía ... el miércoles ... 22.15 horas. ... jo. Punto de ... tel. El Ayudante.

1 EME COMPAGNIE ... piers. Réunion ... pagnie (a jour... vrier a 20 heures ...

MEMORANDUM DE "LA NACION"

FEBRERO

3

LUNES

SANTOS DE HOY: Blas, Celerino y Celerina

SANTOS DE MAÑANA: Andrés de Corsino, Eutiquio y Gilberto.

BOLETIN METEOROLOGICO

INFORMACIONES DE SANTIAGO

TEMPERATURA DEL AIRE, (día 2).— Mínima 12.5° C. a las 06 horas 30 minutos. Máxima 30.0° C. a las 16 hs.

HUMEDAD RELATIVA DEL AIRE: (día 2).— Máxima 90% a las 06 horas 30 minutos. Mínima 30% a las 13 horas.

SOL: Sale a las 06 horas 07 minutos. Se pone a las 19 horas 46 minutos.

LUNA: Sale a las 12 horas 37 minutos. Se pone a las 23 horas 54 minutos.

FASE: Cuarto creciente el día 4 de febrero de 1941.

BOLETIN DEL TIEMPO (Redactado a las 20 horas del domingo 2 de febrero de 1941) Continúa observándose buen tiempo en casi todo el país. Solamente en la región austral se han registrado algunas precipitaciones aisladas con vientos del Noroeste. En la tarde se observó vientos fuertes del Suroeste en Valparaíso.

PRONOSTICO (Válido hasta las 20 horas del lunes 3 de febrero de 1941). Continuará bueno en la mayor parte del país.

ARICA a COQUIMBO.— Bueno. Nublados locales en la mañana. Vientos del Suroeste.

ACONCAGUA a MAULE. — Bueno. Nublados parciales. Vientos de regular fuerza del Suroeste.

CORDILLERA (Central). — Bueno.

NUBLE a CHILOE.— Bueno. Nublados parciales. Vientos fuertes del Sur.

GUAFO a EVANGELISTAS, (Costa).— Variable. Precipitaciones. Vientos fuertes del Norte y Noroeste.

PERSPECTIVAS PARA LAS PROXIMAS 48 HORAS Continuará bueno en general.

Turno de Boticas

Del 1.o al 8 del mes de febrero, estarán de turno las siguientes boticas:

Agustinas, Valdebenito, y Cía., Agustinas-Riquelme; Belgrado, Koremblit y Cía., Rosas 2302; Matucana, M. Michelow, Matucana 830; Lourdes, Carbone y Cía., San Pablo 4214; Ideal, G. Opazo, Mapocho 4052; Araya, J. Araya, Carrascal 4660; San Martín, A. Flores, A. Varas 201; Portales, E. Cruz, Portales-Maipú; Franco-Inglesa, O. Pérez, Merced-Plaza; Caupolicán, R. Parada, Bascuñan 1002; Portugal, P. de Tirado, Portugal 1264; Harlem, C. Alcoholado, Castro 597; Stefanía, L. Stefanía, O'Higgins 2882; Francesa, E. Libedinski, San Diego - Matta; Royal, M. Ramirez, Franklin-Cochrane; Indiana, Alvarez y Cía., Franklin 448; Asturias, J. Rodríguez, G. Avenida 4364; Central, L. Inostrosa, G. Avenida 632; Gruz Blanca, P. Vuskovic, G. Avenida Ossa 16; Mururi, A. Maruri, Av. D. Santa María 1975; Oehrens, A. Oehrens, Av. Independencia 3129; San Jorge, L. Espinoza, Pedro de Valdivia 2883; Modelo, C. Waisman, Recoleta 2106; San Agustín, A. Espinosa, V. Mackenna 490; Palma, Lillo y Cía., Pío Nono 101; Jiménez, J. Jiménez, Providencia 2136; Ojeda, J. Ojeda, Manuel Montt 769; Ercilla, Villalta y A., Irarrázaval 821; San Cristóbal; D. Ramírez, Recoleta 997; Santa Laura, M. Kriz, Santa Laura 1185; Bayer, E. de Schubert, Independencia 446; Orión, T. Alvarez, M. Ovalle-Huamachuco; Andes, P. Villalón, G. Avenida 9065.

TELEGRAMAS SOBRANTES

En el Telégrafo del Estado hay los siguientes: Aysen, Campamento Gitanos; Arica, Ignacio Rau; Est. Talca, Amelia Torres; P. Valdivia, Raúl Márquez; P. Valdivia, Inés de Escudero; V. Alemana, Luis Ossa; Villarrica, Sara Bravo; La Unión, Gallon; Chuquicamata, Inés de Meléndez; Coquimbo, Carlos Rodríguez; Chillán, Salomón; Los Lagos, Teresa Estay; Chañaral, Hara; Quintero, Jorge Labbé; Serena, Edplunton; Osorno, Coleiz; Serena, Anvid; San Pablo, Julio Viterv0; Aysen, Federico Doeddeñez; Taic. Douglas Stedat; Piaceres, Zunilda Zgaña; Pallaco, Primera Comisaría; Pedro Valdivia, Fernando Magariños; Viña, Luis Hinojosa; Calera, Fco. Figueroa; Llolleo, Leopoldo Alarcón; Pupilla, Blanca Figueroa; Copiapó, Leizgold; Calama, Sanhueza; San José Mariquina, Elisabeth Weber; Osorno, Cano Cárdenas; Cochabamba, Harold Grey; Concepción, Luis Hernández; Tocopilla, Raúl Berstein; P. Arenas, Tomás Marinkovic; Copiapó, Fresia Marchant; Algarrobo, Francisco Díaz; Viña, Marta Rojas; B. Aires, Enlace Von Schedler Perle; Arica, Carmen Gomis F.; P. Arenas, Alfonso Draukman; Parral, Humberto Muñoz; Ovalle, María Muñoz; P. Valdivia, Hilda; Talcahuano, Lidia Torres; Yumbel, María de Grispeni; Melipilla, Solano Ocaranza; Cartagena, Luis Aldarrani.

DEFUNCIONES

Margarita Hernández Rozas, 59; Felisa Padilla R., 50; Rosa Martínez González, 78; José Garay Tello, 81; Ana Rosa Garrido Romero, 36; Rosa Serey Rodríguez, 73; José Quinteros Román, 32; Eduvina Flores Acevedo, 40; Pedro Baeza Vega, 63; Fernando Osorio P., 25; María Escobar Araya, 49; Margarita R. Valenzuela R., 28; Rolando 2.o Tolorza, 21; Orfilia Troncoso R., 25; Gumercindo Améstica Anabalón, 38; Doralisa Muñoz Vergara, 58; Ana Leiva L., 38; Manuel Villalobos A., 57; Manuel Sánchez G., 50; Zoila Rosa Acevedo M., 52; Rosa A. Inostroza G., 1; Enrique del C. Valenzuela Cid, 2; Carlos H. Urra A., 1; Sergio S. Bozo Vásquez, 1; Nolvia del C. Chamorro G., 2; Juan Aranciba S., 1; Ismael González G., 67; Luis Herrera Pozo, 39; Osvaldo Sotomayor L., 70; Ricardo 2.o Fuentes, 39; María Avila Montoya, 37; Carlos Prado, 21; Mario Videla R., 4; Herminia Ramírez O., 26; Claudina Regla Suárez, 42; Estanislao García Huidobro G. H., 71; Victaliana Aravena de Quintanilla; Ana Francisca Zambrano Soriano; Hernán Morales Urrutia; Fidelisa Retamales Flores; Juana Venegas de Badilla; Rebeca Reyes Andaur; José Altro Herrera; Nibaldo Fabián Caballero Araya; Manuel Piña Jorquera y 8 menores de un año.

BIBLIOTECAS Y MUSEOS

BIBLIOTECA NACIONAL. — Avenida O'Higgins entre Mac-Iver y Miraflores. Funciona de 9.30 a 12.30 horas y de 14.30 a 20.20 horas.

SOCIEDAD DE FOMENTO FABRIL. — Biblioteca Industrial.— Moneda 159, diariamente de 9.30 a 12 y de 14.30 a 18.30 horas menos los sábados en la tarde y festivos.

SOCIEDAD NACIONAL DE MINERIA —Abierta al público de 9 a 12.30 y de 14.30 a 20.30 horas en Moneda 759

MUSEO DE HISTORIA NATURAL. — Quinta Normal de Agricultura abierto todos los días de 9.30 a 12 horas y de 14.30 a 18 horas.

NACIONAL DE BELLAS ARTES — Palacio de Bellas Artes, Parque Forestal, abierto todos los días de 9.30 a 12 horas y de 14.30 a 17 horas

HISTORICO NACIONAL —Moneda 620, abierto todos los días a las 18 horas. Las Secciones de Historia Civil y Militar han sido trasladadas a Miraflores 50

LLAMADOS DE URGENCIA

Asistencia Pública, San Francisco 80 teléfono 69191; Posta N.o 2 de la Asistencia Pública, Maule esquina de Chiloé, teléfono 85408; Posta N.o 3 de la Asistencia, Chacabuco esquina de Compañía, teléfono 83838; Asistencia Pública de Ñuñoa, Villagra esquina de Irarrázaval N.o 1017, teléfono 61542; Asistencia Pública de Providencia, Manuel Montt 808, teléfono 89953; Prefectura de Carabineros, Moneda esquina de Morande, teléfono 60151: Bombas 61171.

(CION DE 20 PAGINAS

LA NACION

(EMPRESA PERIODISTICA "LA NACION", S. A.)

SEGUNDA SECCION

RECIO EN TODO EL PAIS: 80 CENTAVOS — SANTIAGO DE CHILE, LUNES 3 DE FEBRERO DE 1941 — AGUSTINAS 1269 - CASILLA 81 - D.

...0 aviones por ...es construiría ...stados Unidos

...producción sería ...ante el año 1942

...A YORK, 2. (U. P.). — ...el John Jouett, presiden... Cámara Aeronáutica de ...o de América, predice ...producción de aviones en ...timos 18 meses en Esta... ...dos constituirá "un mi... ...dustrial", llegando la pro... ...mensual a 2.500 aparatos ...dos del año 1942, o sea ...or año. En consecuencia, ...aterra recibiera toda esta ...ón, podría, con su pro... ...ducción, aventajar a las ...s del Eje en los próxi... ...u ocho meses", porque ...cción de Estados Unidos ...de 1941 sería aumentada ...0 a 24.000 por año. ...ronel Jouett reveló que ...an adoptando precaucio... ...ra incursiones aéreas en ...r parte de las nuevas fá... ...e aeroplanos. Dijo que ...ruyeron el mes pasado ...r de 900 aviones de gue... ...tra 800 en diciembre y ...noviembre. Declaró que ...hora 400 bombarderos ...ericanos habían llegado ...propios medios a Ingla... ...registrar la pérdida de ...de ellos en la travesía ...ntico.

... filipinos al ...ito de EE. UU.

...nció que este nú... ...será llamado a re... ...nstrucción militar

...LLA, 2. — (U. P.). ...o resultado de la au... ...n dada por el Pre... ...Roosevelt, el ejército ...ericano anunció que ...servistas del ejérci... ...no serán reclutados ...ecibir adiestramiento ...durante un año en la ...ativa de ejército nor... ...cano, a saber, la de ...ores filipinos. ...oluntarios han sido ...entre 120.000 re... ...que ya han recibido ...za militar de seis ...n el ejército filipino, ...conscriptos. ...ército norteamerica... ...ne 5.000 soldados re... ...y 5.000 exploradores ...sobre las arms

AGORDAT CAYO EN PODER DE LOS BRITANICOS

EN LA CONQUISTA DE ESTA PLAZA FUERTE ITALIANA EN LA ERITREA CAYER ON CENTENARES DE PRISIONEROS, Y SU CAIDA CONSTITUYE UN PASO MAS HACIA EL OBJETIVO PRINCIPAL INGL ES EN ESTA ZONA: EL PUERTO DE MASSAWA, QUE ES EL UNICO DE IMPORTANCIA. — EL EJERCITO DEL NOR TE DE AFRICA CONTINUA SU MARCHA SIN DIFICULTADES

BARENTU ESTA YA TOTALMENTE RODEADA

EL CAIRO, 2. — (A. P.) — Un comunicado del Alto comando anuncia que los británicos capturaron ayer la plaza fuerte de Agordat, tomando centenares de prisioneros italianos y apoderándose de muchos cañones y material rodante.

HACIA MASSAWA

EL CAIRO, 2.—(U. P.) — La captura de Agordat lleva a las tropas británicas a un paso más cerca de Massawa, que es el objetivo principal de la ofensiva británica en Eritrea. De acuerdo con el comunicado del Cuartel General Británico, fueron tomados numerosos prisioneros, además de numerosos cañones y medios mecánicos de transporte.

Durante el ataque contra Agordat, el que fué llevado a cabo por fuerzas británicas e indias con la cooperación de la R. F. A., el enemigo sufrió grandes bajas. Seis tanques semi-ligeros y cinco ligeros, además de 15 cañones, fueron destruídos.

Se ha sabido que la localidad de Barentu está totalmente rodeada y que su caída es cuestion de días. Se cree que aun sea posible que parte de la división que hay de guarnición en ese sitio, puede retroceder hacia Pozzi di Tola, situada 32 kilómetros hacia el Sudeste, desde donde los italianos se verían en grandes dificultades para seguir retrocediendo.

El enemigo no hizo ninguna resistencia en la localidad de Biacundi, ubicada a 64 kilómetros al Este de Ummhagar, sobre el río Steti. Se espera que las tropas británicas tropiecen con mayores dificultades hacia el Este de Agordat, ya que el terreno es más quebrado y las tropas mecanizadas se ven obligadas a mantenerse sobre los caminos.

COMUNICADO DEL CUARTEL BRITANICO

El comunicado del Cuartel General Británico, dice textualmente: "Nuestra concentración de fuerzas en el área ubicada al Oeste de Derna en Libia, prosigue su marcha sin dificultades.

"En Eritrea nuestras tropas capturaron la localidad de Agordat ayer en la mañana, haciendo cientos de prisioneros, con medios de transporte mecánico y cañones, seis tanques pesados y cinco tanques ligeros, además 15 cañones fueron destruídos.

"El enemigo sufrió muchas bajas durante nuestro ataque final, que fué llevado a cabo por tropas británicas e indias, con la cooperación de la R. F. A. Nuestras tropas, al caer la noche, continuaron, con sus elementos avanzados, la persecución del enemigo que se retiró hacia Keren.

EN BARENTU

"Las operaciones que se llevan a cabo en la región de Barentu, se continúan desarrollando en buenas condiciones, mientras que más al Sur la localidad de Biacundi ha caído en nuestras manos, cayendo numerosos prisioneros de las fuerzas italianas, las que anteriormente se habían retirado de Ummhagar.

"Como resultado de nuestras actividades, las tropas italianas se están retirando del distrito de Walkait, viéndose obligadas a abandonar la mayor parte de sus medios mecánicos de transporte y tratando ahara de huír hacia el Este por los caminos de la montaña.

"En Abisinia, a causa de nuestra presión en la región de Metemma, el enemigo está en plena retirada por el camino de Metemma hacia Gondar, seguido de cerca por nuestras tropas móviles.

"En el Somalí Italiano, a causa de la presión de nuestras patrullas en todos los sectores a través de la frontera italiana, el enemigo está ejecutando una retirada general de sus fuerzas avanzadas".

EL CAIRO, 2. (U. P.). — El Comando de la Real Fuerza Aérea en el Mediano Oriente, emitió el siguiente boletín: "Durante el día de ayer se continuaron llevando a cabo en el Oriente Central operaciones de patrulla, de reconocimiento y de bombardeo".

ATAQUE AEREO A MALTA

"Al volar ayer sobre la isla de Malta una formación de aviones enemigos, fué atacada por nuestros aviones de combate, siendo destruídas dos máquinas GR 42s."

"En el Africa Oriental Italiana, una formación de aviones de bombardeo de la fuerza aérea sudafricana atacó una concentración de transportes motorizados enemigos en Mega y Iavello. Se observaron varios impactos directos sobre los vehículos. Fue ron también bombardeados los aerórdromos de Zula y El Ghena, lográndose varios impactos directos sobre edificios militares. En Assab se lograron impactos sobre un depósito de aprovisionamientos, durante el curso de un ataque aéreo de parte de nuestros aviones.

"En Libia, continuaron efectuándose vuelos de patrulla por nuestros aviones de combate".

"De todas estas operaciones, regresaron todos los aviones participantes, sin novedad a sus respectivas bases".

EXITOS EN ABISINIA

"En Abisinia, a consecuencia de nuestra presión en la región de Metemma, el enemigo también se encuentra en plena retirada por el camino que conduce de Gondar a Metemma, seguido muy de cerca por nuestras tropas móviles. En la Somalia italiana continúa la presión de nuestras patrullas en todos los sectores de la frontera, habiéndose producido una retirada general de las fuerzas avanzadas del enemigo que formaban una especie de pantalla protectora en la frontera".

COMUNICADO DE ROMA

ROMA, 2. — (U. P.). — El comunicado de guerra N.o 240 expedido hoy dice: "Una formación de aviones de bombardeo alemanes atacó los puertos de Sollum y Bardia. Un vapor de 10.000 toneladas fué hundido en Bardia. La aviación alemana desplegó el viernes una intensa actividad ofensiva contra los barcos mercantes británicos frente a la costa del Norte de Africa, hundiendo tres de regular desplazamiento y dejando a otros tres seriamente averiados.

"Un submarino italiano atacó a cuatro vapores británicos que navegaban bien escoltados. Logró torpedear tres de esos barcos con un registro total de 15.000 toneladas.

"En el frente griego, las patrullas italianas estuvieron activas;

"En el frente griego, las patrullas italianas estuvieron activas; capturaron prisioneros y recogieron armas. Se ha establecido que los griegos sufrieron fuertes bajas en las recientes luchas con los italianos. En una sola sección del valle de Tomoritza fueron encontrados 200 muertos de los cuatres eran oficiales. Aeroplanos ingleses y griegos bombardearon la sección de Valona donde se encuentra el hospital; 10 personas perecieron y algunas quedaron heridas. Se registraron algunos destrozos materiales.

"En Cirenaica no ha ocurrido nada digno de mención. Los británicos realizaron incursiones aéreas contra las bases de la aviación italiana, causando destrozos, pero no hubo ninguna víctima.

"En el este de Africa, se lucha encarnizadamente entre Agordat y Barentu. La aviación italiana participa activamente en esta lucha".

PARTE ALEMAN

BERLIN, 2. — (U. P.). — El Alto Comando ha comunicado que bombarderos alemanes atacaron ayer con todo éxito las obras portuarias de la costa del Africa del Norte, hundiendo a tres barcos mercantes con un total de 14.000 toneladas y dañando seriamente a otros tres.

Mientras realizaba reconocimientos armados ayer, la Luftwaffe atacó a unos aeródromos y bombardeó los cobertizos y cuarteles, resultando destruídos varios aeroplanos que había en tierra.

La fuerza aérea alemana bombardeó además a dos fábricas y un puerto del este de Inglaterra.

Los cañones de largo alcance emplazados en la costa dispararon contra importantes objetivos militares del sudeste de Inglaterra y un aeroplano de caza derribó a un avión enemigo sobre el territorio ocupado.

El parte agregó que el enemigo no realizó anoche incursiones sobre el territorio del Reich o sobre el territorio ocupado.

La agencia oficial Deutsche Nachrichten Buró informó que un bombardero alemán, durante un vuelo de reconocimiento armado que realizó hoy, atacó en picada contra lo que parecía ser un barco mercante británico, al este de Malta, pero que resultó ser un buque de la Cruz Roja, notándolo cuando ya estaba casi encima del barco. El piloto entonces desvió intencionalmente su aeroplano y la bomba desprendida automáticamente cayó lejos de la nave.

Willkie visitó la ciudad de Coventry

Fué recibido con todo entusiasmo por su población

INSPECCIONO LAS RUINAS

COVENTRY, 2. — (Associated Press). — Coventry vió a Wendell Willkie y Wendell Willkie vió a Coventry, y es difícil precisar quién estuvo más impresionado.

En medio de una multitud que le ovacionaba, el candidato republicano a la presidencia de Estados Unidos fué conducido a la Municipalidad en donde acudió a recibirle el Conde de Dudley. Luego, acompañado de una comisión regional y de otros funcionarios de la ciudad, efectuó una jira de inspección por el área devastada por la incursión nazi.

Después de inspeccionar las ruinas, Willkie pasó a visitar otras partes de la ciudad.

En el curso de una conferencia con miembros de la prensa, Willkie dijo: "Creo que es simbólico el hecho de que la torre y el campanario de la catedral hayan podido escapar a la destrucción.

Horas más tarde, Wendell Willkie partió con destino a Birmingham. Tiene el propósito de seguir viaje esta noche para visitar Manchester y Liverpool.

DIARIOS AMERICANOS PUBLICAN IMPORTANTES DECLARACIONES DEL M. DE HACIENDA CHILENO

Durante una entrevista concedida a la United P ress, el señor Marcial Mora, se refirió a la situación financiera del país y al plan del Gobiern o para fomentar la producción y neutralizar los efectos de la guerra en el comercio nacional

LA AYUDA ECONOMICA DE ESTADOS UNIDOS

NUEVA YORK, 2 (U. P.).— Los diarios principales de Norte y Sud América publican hoy la siguiente entrevista concedida a la United Press en Santiago por el Ministro de Hacienda de Chile, señor Marcial Mora Miranda:

Santiago, 2 "Chile, que está decididamente del lado de la democracia, espera que Estados Unidos lo ayude financiera y económicamente, ayuda que hasta ahora ha sido proporcionada sólo en forma restringida, nos declaró hoy el Ministro de Hacienda, señor Marcial Mora Miranda, en una entrevista exclusiva que nos concedió, en la que presentó un cuadro completo de la situación financiera y económica de Chile en la actual crisis mundial.

A la pregunta que le hiciéramos sobre la situación financiera y económica del país y la relación de ésta con la crisis causada por la guerra europea, el señor Mora nos declaró:

LA ORGANIZACION NACIONAL

"Chile es un país con grandes reservas de energía, bien organizado y con todos los elementos necesarios para encarar los problemas financieros y económicos de su vida normal, como asimismo de las épocas extraordinariamente difíciles

"El terremoto que devastó en 1939 una extensa e importante zona del país, nos preparó anticipadamente para resistir en condiciones satisfactorias las consecuencias de la guerra europea que se desencadenó después, pero dentro de ese mismo año.

"En efecto, a raíz de la gran catástrofe que destruyó ciudades y paralizó la actividad industrial de muchas provincias, el Gobierno obtuvo el despacho de una ley que creó dos instituciones u organismos importantísimos: la Corporación de Reconstrucción y Auxilio y la Corporación de Fomento de la Producción.

"La primera tuvo por objeto edificar de nuevo, ateniéndose a planes y normas de urbanismo moderno, las ciudades destruídas, y proveer a todas las necesidades de la zona afectada por el terremoto.

"La segunda estuvo destinada a promover un incremento de la producción agrícola y minera y a poner en práctica un plan completo y metódico de desarrollo industrial a lo largo de todo el país.

"Estas dos organizaciones que han procurado trabajo a mucha gente y promovido una mayor producción, creado nuevas fuentes de nuestra economía. Alonso de Erriquezas y un mayor consumo, estaban ya en funciones cuando estalló la guerra en Europa. No hubo, pues, necesidad de improvisar nada para defenderse de sus consecuencias; bastó con poner en juego todos los recursos que entregaba en manos del Gobierno la Ley que creó las dos Corporaciones y con adaptar a las circunstancias del momento el ritmo de muchos otros organismos que regulan desde hace bastantes años nuestra vida económica, como ser, la Comisión de Cambios Internacionales, la Caja de Amortización, el Banco Central de Chile, la Caja de Crédito Agrario, el Instituto de Crédito Industrial, la Caja de Crédito Minero, la Junta de Exportación Agrícola y tantos otros más.

PLAN PARA LA DEFENSA DE LA PRODUCCION

Todo un vasto plan dirigido por el Gobierno para proteger a nuestros productores, asegurándoles precios remunerativos y mercados de reemplazo para los que se cerraron por los bloqueos de la guerra; para aumentar los sueldos y salarios de las clases trabajadoras mejorando su nivel de vida y desarrollando, al mismo tiempo, un mayor poder consumidor interno, para mantener un nivel normal de las importaciones evitando la paralización de muchas industrias y el decaímiento del comercio, ha traído como resultado el incremento de las entradas fiscales con el consiguiente desahogo para las finanzas públicas, y que nuestra situación económica sea menos inquietante que la de otras naciones de América".

LA POSICION DE CHILE FRENTE AL CONFLICTO

En cuanto a la cooperación de Chile con las democracias del mundo, en el actual conflicto, el Ministro de Hacienda, dijo.

"Respecto del actual drama que se desarrolla con la guerra, antes de que ésta se produjera, y siempre, Chile ha sido un país convencido de que su bienestar y su progreso caminan del brazo con su amor por la Democracia. Alguien dijo que la libertad es el patrimonio de los pueblos felices. Nosotros sabemos que defendiendo nuestro regimen democrático defendemos nuestra felicidad. Y por eso cooperamos siempre con todos aquellos pueblos que respeten nuestra ideología y cilla dijo en uno de los recios versos de su poema épico "La Araucana", refiriéndose al pueblo que poblaba a Chile antes de la Conquista:. . "que no ha sido por rey jamás regido, ni a extranjero dominio sometido. Nosotros descendemos de aquella raza".

LA AYUDA NORTEAMERICANA

Al interrogarle si Estados Unidos puede ayudar a Chile económica y financieramente, reemplazando los mercados europeos que este país ha perdido como resultado de la guerra y hasta qué punto puede llegar esa ayuda, el señor Mora nos contestó:

"Estados Unidos puede ayudarnos económica y financieramente porque su capacidad de consumo es muy grande y nuestros excedentes de producción son relativamente pequeños. Pero hasta ahora Estados Unidos, no nos ha ayudado económica y financieramente, sino en una medida algo restringida. Tenemos el problema de la colocación de nuestros vinos, nuestros cereales, nuestras frutas, nuestras carnes congeladas, que tenían grandes mercados consumidores en Alemania, Inglaterra y otros países europeos, y a cuya solución Estados Unidos no ha aportado todavía una ayuda efectiva.

"La ayuda norteamericana se ha significado hasta este momento en la importante compra adicional de 300.000 toneladas de salitre, que favorece al país desde el punto de vista de los 3 millones de dólares que vienen a tonificar nuestro mercado de divisas, y en la compra de 85.000 toneladas adicionales de cobre, lo que junto con la decisión de mantener la marcha regular de la industria, aunque sin asegurarnos una duración determinadamente prolongada, beneficia a Chile, porque le evita la cesantía de un gran número de obreros.

"El salitre está en su casi totalidad en manos de grandes empresas norteamericanas y las empresas cupríferas son totalmente norteamericanas; de modo que estas compras adicionales han sido igualmente beneficiosas para nosotros y para ellos.

LA INVERSION DEL CREDITO DE 12.000.000 DE DOLARES

"También hemos recibido la ayuda del crédito de 12.000.000 de dólares que le concedió el Banco de Exportación e Importación a nuestra Corporación de Fomento de la Producción. Ese crédito deberá invertirse en comprar maquinarias y mercaderías norteamericanas que se han ido adquiriendo a medida de nuestras necesidades. Se está empleando ese crédito, principalmente, en modernizar o ampliar algunas industrias y en establecer otras nuevas. Es sensible que dicho crédito no se haya podido hacer extensivo a nuestro propósito de establecer en Chile una gran fundición de minerales para el tratamiento de la producción netamente nacional. Tendremos que llevar a cabo este proyecto con otras fuentes de recursos".

NUEVOS MERCADOS EN SUD AMERICA

Luego le preguntamos si Chile espera también encontrar nuevos mercados dentro de la América del Sur o sea si Chile en común con otros países sudamericanos como argentina abriga la esperanza de abastecerse a sí mismo en un mayor grado dentro de la América del Sur. El señor Mora nos contestó:

"Sí por cierto. No sólo esperamos encontrar nuevos mercados dentro de la América del Sur si no que ya tenemos varios y esperamos desarrollarlos en gran proporción. Felizmente tenemos una marina mercante bien organizada que nos facilitará mucho esta labor.

"En estos días sale, además, una Misión Comercial Chilena a recorrer diferentes países americanos y con un programa de acción esencialmente práctico, inspirado por el Presidente de la República, quien anhela con vehemencia que se establezcan corrientes de intercambios de productos entre los países del Centro y Sud América por encima de las viejas fórmulas de los tratados comerciales.

"Por mi parte, yo ya expresé, al hacerme cargo del Ministerio de Hacienda, que aspiraba a la realización de una autarquía continental" que nos permita justamente abastecernos mutuamente entre los países centro y sudamericanos".

Luego volvió a referirse a la Corporación de Fomento de la Producción, diciendo que es una creación chilena que cuando dé la plenitud de sus frutos en muy pocos años más, encontrará imitadores en muchas partes de América".

Terminó diciendo que el pueblo chileno es orgulloso y trabajador, que lucha por mantener su independencia económica y que se defiende con éxito de las consecuencias de una guerra que ha desbordado el continente europeo".

...INUA BASTANTE CONFUSA LA ...TUACION POLITICA ARGENTINA

...alización de las labores parlamentarias ...tiene en suspenso el despacho de impor... ...ntes leyes urgentes y el financiamien... ...to de un empréstito, por 110 millones de dólares

DESAPRUEBA AL VICEPRESIDENTE

...S AIRES, 2.—(U. P.)— ...ón política argentina ...e confusa a causa de ...ación de las labores ...arias, manteniéndose ...o la consideración de ...urgentes del Presu... ...de Recuperación eco... ...peligrando también el ...ento del empréstito de ... de dólares otorgado ...os Unidos. La oposi... ...ritaria de la Cámara ...con el quorum ne... ...nsiderará en primer ...as intervenciones en ...cias de Santa Fe y ...El Vicepresidente, ac... ...presidente interino de ...Dr. Castillo, hizo un ...la juventud, pidién... ...partícipe en la acción ...

...residente recibió esta ...contraalmirante Vi... ...en prometió contestar ...acepta la interven... ...l de Buenos Aires. El ...o ha aceptado ya en ...sa intervención. ...era que la situación ...revela las diferencias ...entre el Presidente ...sigue enfermo y ale... ...obierno y el Dr. Cas... ...ejerce actualmente el ...tivo.

LA NOTA DEL PRESIDENTE ORTIZ

BUENOS AIRES, 2.—(A. P.)— La nota que el Presidente Ortiz envió la noche última al Interventor Federal de la provincia de Buenos Aires, a quien él había nombrado cuando ocupaba el poder y que ahora ha dimitido como protesta contra supuestos fraudes en las elecciones en otras provincias, actuando el Presidente Castillo, da un nuevo margen en las disensiones de la política interior argentina, según se dice en los círculos bien informados.

La nota del Presidente Ortiz dice: "Sus razones para dimitir pruebas que su honesta actitud constituye una lealtad cada vez mayor en sus convicciones y un alivio de los sufrimientos actuales de la democracia. Esta solidaridad entre hombres honestos es la mejor prueba de la adhesión a los objetivos a los cuales he dirigido mi vida pública".

Los observadores creen que en la nota de Ortiz hay una ligera desaprobación de los procedimientos del Presidente Castillo, marcándole con acusaciones de fraude.

Crucero peruano "Bolognesi" partirá a Valparaíso

Participación en las fiestas del Centenario de Santiago

LIMA, 2. (U. P.)— El crucero "Bolognesi" se dirigirá próximamente a Valparaíso para participar en las Fiestas del 4.o Centenario de Santiago, conduciendo a bordo a los cadetes de los 5.o y 6.o años de la Escuela Naval, después de las maniobras que realizará junto con el crucero "Grau" y el transporte "Villar" en el sur del Perú. Con este objeto, las naves nombradas zarparán de El Callao mañana a mediodía.

EE. UU. adquiriria otras 100 mil toneladas de cobre Sudamericano

WASHINGTON, 2. (U. P.) —El Secretario de Comercio, Mr. Jesse Jones, anunció que las 100.000 toneladas de cobre latinoamericano comprado por el Gobierno será puesto a disposición de las firmas particulares a 12 centavos la libra, precio corriente del metal rojo en el mercado.

Explicó que el programa de la defensa causó una escasez de cobre. Jones anunció recientemente que Estados Unidos entraría al mercado para adquirir otras 100.000 toneladas, además de la cantidad arriba mencionada que se pondrá a disposición de la industria privada.

LA TRAGICA SITUACION DE POLONIA ES UNA VISION DE LO QUE SERIA EL MUNDO BAJO EL "NUEVO ORDEN"

(Correspondencia exclusiva para LA NACION, por Allan Osborne)

LONDRES, 2.—(ESPECIAL).—Hace poco se completó el primer año de "nuevo orden" nazi en Polonia. Los resultados están a la vista y los propósitos los ha explicado el lugarteniente de Hitler, Himler, en los siguientes términos:

"El propósito de esta guerra victoriosa no es ganar una población de extranjeros en el Este y en el resto del continente, sino adquirir territorios agrícolas. Como resultado de su victoria en el Este, Alemania ha ganado más de ocho millones de extranjeros, pero al mismo tiempo ha tomado sus medidas para hacer la separación correspondiente de los diferentes pueblos. Todos los extranjeros, y especialmente los judíos, serán trasladados al "Gobierno General".

Cínica declaración que refleja desembozadamente los propósitos que alimentan los nazis no sólo con Europa, sino con todo el mundo, y que amenazan tanto a enemigos como a amigos y aliados de hoy, pues así son los nazis. Y el programa de los nazis se ha estado desarrollando en Polonia, según fué trazado.

Las provincias incorporadas al Reich han sido colonizadas con alemanes "repatriados"; 62.000 fueron llevados desde los Estados del Báltico, 120.000 desde Volhynia, Galisia y Narev, 30 mil de Lublín y Chelm y 150.000 de la Besarabia y Bucovina. Además, del propio Reich han sido sacados unos 30.000 colonos, otros tantos se llevarán desde Lituania y 13.000 de la parte meridional de la Dobrudja.

Los alemanes serán los ciudadanos, los extranjeros, una especie de "raza inferior", unos ilotas. Todos estarán bajo el "Gobierno General", que constituye la primera prueba alemana de poder fuera de las fronteras del Reich. En ese territorio hay ya unos 13.000.000 de habitantes, o sea, unas 130 personas por kilómetro cuadrado, o sea, una cifra extraordinariamente elevada para un territorio que va a vivir de la agricultura. Pero, ¡qué les importa a los nazis!

La victoria alemana sobre Polonia ha acabado para siempre con la nación polaca, dicen los cabecillas nazis. Y así lo están haciendo. Si en el Oeste de Europa han saqueado toda ciudad que ha caído en su poder, puede imaginarse lo que han hecho en Polonia los representantes de la "civilización" alemana.

Los funcionarios alemanes extorsionan, sacan "coimas", cometen peculados, hacen matar y disponen a su sabor de bienes materiales y de las personas. Han organizado mil y una añagazas para justificar su presencia y los horrendos actos que cometen con un pueblo impotente. Han hecho desaparecer todo vestigio de industria y la maquinaria y los obreros especializados los han llevado al Reich; han talado bosques y han arrasado con lo que más le ha agradado, sin otra razón que la de su voluntad.

Un azote de la naturaleza, una epidemia espantosa, no habrían causado más perjuicios materiales ni más muertes que la presencia de los nazis en Polonia. Y aún hay que esperar mucho más, porque parecen no estar saciados.—ALLAN OSBORNE.

...n pretendería utilizar a Indochina en un asalto contra la base británica de Singapur

...esta acción podría ser con tra Ney, y su objetivo inmediato es afirmar su posición en la Indochina con tal objeto

...MEL ARMISTICIO INDO CHINO THAILANDES

...2.—(U. P.)— Según ...diplomática neutral, ...mediatos de los ja... ...en por objeto forta... ...ición en la Indochi... ...emplearía como el ...e una acción japo... ...a contra Nei o Sin... ...aber cual de los dos". ...que estos planes, los ...los cuales han sido ...la censura, serán re... ...l curso de las nego... ...paz que se realiza... Tokio.

REANUDACION DE RELACIONES

VICHY, 2.—(U. P.)—A raíz del anuncio hecho anoche sobre la firma del armisticio indochino-siamés en Saigon, se ha declarado autorizadamente que el Cónsul siamés en Saigon debe reasumir su puesto a la mayor brevedad posible. Las comunicaciones telegráficas, postales y marítimas entre los dos países serán reanudadas sin demora, en tanto que se formará una comisión tripartita para abordar toda cuestión que pueda suscitarse durante el armisticio. Los indochinos y los siameses se han comprometido a abstenerse de acciones militares durante los 15 días del armisticio.

Se observa que la demarcación de la línea en el Golfo de Siam apenas toca el territorio indochino.

COMISION DE ARMISTICIO REGRESO A SAIGON

BANGKOK, 28.—(U. P.)— Se ha anunciado oficialmente que la delegación del armisticio regresó de Saigon, pero no se ha revelado cuáles son las condiciones del armisticio.

La delegación se dirigirá por la vía aérea a Tokio, el miércoles, a bordo de un aeroplano japonés, donde se espera que se llegará a un acuerdo dentro de una quincena.

...ica oficialmente que ...del Gabinete, Geor... ...encabezará la de... ...china que se diri... ...dos de la semana a ...

BARCOS MERCANTES CON UN TOTAL DE DOS MILLONES DE TONELADAS CONSTRUIRAN LOS EE. UU. ESTE AÑO

Círculos oficiales han declarado que serán puestos en servicio de 190 a 195 buques de carga

ABASTECIMIENTOS A INGLATERRA

WASHINGTON, 2.— (U. P.) En los círculos oficiales se ha revelado que Estados Unidos, en el año actual, espera contruir o restablecer sus condiciones de navegación, de 190 a 195 barcos mercantes de alta mar, que desplazarán más de 2.000.000 de toneladas. De estos, 60 serán construídos por cuenta de Gran Bretaña.

Se espera una construcción aun mayor para el año siguiente, además de la de un enorme número de buques costeros, y navales. Estados Unidos ya opera 7.600.000 toneladas, de modo que los funcionarios confían en que después de la primavera se podrá contar con suficientes barcos para cualquiera emergencia, aún en el caso que la política nacional sea alterada para permitir que barcos norteamericanos transporten abastecimientos directamente a Inglaterra, que la ley de neutralidad prohibe actualmente.

Las cifras citadas más arriba no incluyen alrededor de 150 naves de los Estados Unidos transferidas a Gran Bretaña o a naciones neutrales amigas desde el estallido de la guerra; con un promedio de 5.000 toneladas cada una. Se tiene entendido que la mayor parte ha sido vendida directamente a Inglaterra y el Canadá, pero algunas han sido traspasadas a la matrícula de Panamá.

Los funcionarios dijeron que Estados Unidos está construyendo 283 barcos mercantes, incluyendo remolcadores, tanques, barcas y naves costeras, de los cuales 135 serán para la navegación en alta mar, y se espera que estarán terminadas antes del fin del año próximo, y de 112 a 115, antes del fin del año actual. La construcción de 60 naves para Gran Bretaña será iniciada luego y 20 serán reparadas para dejarlas en estado de navegación, quedadas de la guerra anterior.

Almirante Darlan habría partido a París a buscar a Pierre Laval

El tren especial en que hizo el viaje, esperó durante tres días en la estación. — Con este viaje la crisis franco-alemana parece haber llegado a su punto culminante

M. FLANDIN NO HA RENUNCIADO AL MINISTERIO

VICHY. — Se sabe de fuente autorizada que el Ministro de Marina, Darlan, saldrá en tren especial a las 13.30 para París, esperándose que regrese a Vichy acompañado de Laval.

LA PARTIDA DE DARLAN

VICHY, 2 (U. P.).— El Mariscal Petain envió al Ministro de Marina, Almirante Darlan, a París, en un tren especial que partió a las 12.58 A. M., para conferenciar con Abetz, representante alemán en París, y con otros emisarios alemanes, con el objeto de buscar una solución a la crisis de gabinete, que permita continuar colaborando a los dos gobiernos.

Se espera que el viaje del Almirante Darlan, resuelva la cuestión de la vuelta de Laval al poder, apoyado por los alemanes. La prensa de París insiste en que esa medida es fundamental para la reanudación de la colaboración interrumpida el 12 de diciembre último.

CONFERENCIA CON AUTORIDADES ALEMANAS

BERLIN, 2.—(A. P.—Despachos de prensa enviados desde Berlín a Ginebra, expondrían que el almirante Darlan, que se encuentra en Vichy, habría tratado de conferenciar con los jefes políticos de París para discutir el desarrollo de los acontecimientos en la Francia ocupada.

Las noticias declaraban que el almirante Darlan habría sido informado desde París de que tales conferencias serían inútiles, mientras Vichy no hubiese sacado claras conclusiones sobre la situación actual

(PASA A LA PAG. 19)

MATRIMONIOS.—

Circula el siguiente parte de matrimonio:

Daniel Doren Novos y Angela Argomedo de Doren, participan a Ud. el matrimonio de su hija Elsa con el señor Carlos A. Concha Benavente, efectuado privadamente el 11 del actual.

—Ayer a las 17 horas, fué bendecido en la capilla del parque de Las Salinas el matrimonio de la señorita Graciela Lyng Pijuan con el teniente de marina señor Luis Urzúa Merino.

EN EL EXTRANJERO.—

Se ha embarcado en Nueva York en viaje a Panamá donde asistirá a un Congreso de Cinematografía que se celebrará en la semana próxima, el presidente de la Paramount en la costa del Pacífico, señor Benito del Villar, acompañado de su esposa, señora Victoria Valenzuela Lavín de del Villar.

DESPEDIDA DE SOLTERO.—

Anoche se efectuó en el Club de Viña del Mar la comida que un grupo de sus relaciones ofrecían en honor de la señorita María Luz Hurtado y del señor Carlos Polanco con motivo de su próximo matrimonio.

ENFERMOS.—

De gravedad en Viña del Mar don Guillermo Mackenna Cerda.

—Delicado en su fundo en Buin don Juan Ignacio León.

NOVIOS

ARGOLLAS de oro garantidas, macizas, selladas y grabadas, desde $ 98 el par. Entrega inmediata

Casa Sostin

NUEVA YORK 66 — No confundir

DESEO ARRENDAR

Pieza amoblada en departamento moderno, independiente

Ofertas: A. G. O., CASILLA 81-D

BRITISH BROADCASTING CORPORATION

LUNES 3 DE FEBRERO DE 1941

Hora chilena:

19.25 Anuncios del programa
19.30 Música
19.45 Noticias en castellano
20.00 Noticias en portugués.
20.15 Comentario en portugués, por P. Xisto
21.00 Noticias en inglés.
21.15 Programa según anuncios, presentado en castellano
22.00 Noticias en castellano
22.15 Comentario en castellano, por Atalaya.
22.30 Fin de la transmisión.

Los programas son irradiados en las ondas de 31.55 metros (9.51 megaciclos) y 25.29 metros (11.86 megaciclos).

Se puede escuchar el programa dirigido a Estados Unidos en la onda de 31.32 metros (9.58 megaciclos) desde las 18.42 a 0.35 hora chilena.

T. CLUB DE SEÑORAS

HOY 6.30 y 9.45: Ultimas exhibiciones de la gran producción Artistas Unidos (para mayores):

"REBECA"

UNA MUJER INOLVIDABLE

Emocionante obra dramática, interpretada por LAURENCE OLIVIER y JOAN FONTAINE.
PLATEA $ 3.40 BALCON $ 2.40

Mañana estreno: "Luna Nueva" Jeanette Mac Donald y Nelson Eddy. Miércoles: "La dicha" y "Las mujeres saben demasiado".

NACIMIENTOS.—

—Ha nacido en Viña del Mar, un hijo del señor Carlos Cordero y de la señora Olga Pinochet de Cordero.

—Ha venido al mundo en Viña del Mar, un hijo del Cap. de corbeta señor Roberto Honorato y de la señora Bebé Pinto de Honorato.

DON PEDRO MILIC MITROVICH.—

Ha fallecido en Iquique el prestigioso miembro de esa localidad don Pedro Milic Mitrovich.

Su fallecimiento ha causado hondo sentimiento de pesar en el vasto círculo de sus relaciones y amigos.

DON CLODOMIRO CORTES GOMEZ.—

Víctima de una larga y cruel enfermedad ha dejado de existir en el Pensionado del Salvador, el respetable vecino de Coquimbo don Clodomiro Cortés Gómez, fallecimiento que ha causado honda impresión en el vasto círculo de sus amigos y comprovincianos.

El señor Cortés por más de veinte años fué funcionario de los ferrocarriles del Estado y en la Red Norte gozaba de prestigio, respeto y simpatías. En el puerto de Coquimbo, una vez jubilado en los ferrocarriles instaló una importante firma comercial destinada a abrir mercado, tanto en el país como en el extranjero a los numerosos productos de la provincia de Coquimbo, y logró conquistarse una espectable situación.

Sus restos serán embarcados hoy a las 11 horas en la estación Mapocho. Al traslado de la urna desde el Salvador a la estación se invita a los que fueron sus amigos, comprovincianos y socios del Club Coquimbo-Atacama.

MANIFESTACION.—

El día 30 de enero se le ofreció al Tesorero Comunal de Galvarino, don Amador Rebolledo Grandón, una manifestación de aprecio con motivo de ausentarse de esta localidad haciendo uso de un feriado especial de dos meses.

A la manifestación asistieron el Alcalde de la Comuna señor Abdón Latorre Monsalve; Subdelegado, señor Jorge Horn Reidel; Jefe de la Tenencia de Carabineros señor Enrique Pulgar Otárola; Tesorero Subrogante señor Ramón Canobra Oyarzún; Secretario Municipal, señor Guillermo González Novoa; Inspector de la Junta de Exportación Agrícola señor Juan Luis Inzunza Fernández; Doctor Carlos Rojas; Agente del Seguro Obrero, señor Agustín Frigerio: Oficial del Registro Civil don Manuel J. Labbé Parra; Practicante del Seguro Obrero, señor Saúl Mellado y los vecinos señores Arturo y Guillermo Zamponi Romero, José Crisosto Mora, José Hasmad, y otros.

Excusaron su inasistencia: señores Juan B. Itcharren I., y Ricardo Pieper y R. Quiroz.

—Damos la lista de las personas que adhirieron a la comida ofrecida últimamente en el Castillo Echaurren, en honor del señor Edoriberto Vargas del Campo, con motivo de dirigirse al Perú a cargo del Consulado General de Chile en Lima:

Señores Aníbal Cruzat Ortega, Ismael Carrasco, Senén Cornejo, Alfredo Merino, Alfredo Nazar, Humberto Cesereu, Roberto Spencer, Francisco Aguirre, Mario Chavarría, Héctor Uteau, Marco A. Huerta, Maturana, Manuel Díaz Vivanco, Jorge Yáñez Acevedo, Luis Mena Fuentes, Tulio Padilla de la Maza, Carlos Ugarte, Ricardo Infante Alamos, Benjamín Vivanco Fornes, Sixto Olivares, Diego Pérez Arjona, J. Manuel Sepúlveda, Arturo García, Heriberto Gargari, Roberto Cabezas, Manuel A. López, Tomás Pérez, Ernesto Aste, Alfredo Bozzo, Juan Hobrock Silvino Martínez Federico Zenteno, Bernardo Espina, Doroteo Ibarriaga, Arturo Junge, Manuel Podestá, David Gómez, José Consiglieri, Renato Mafucci, Manuel López V., Juan Cevasco, Luis Lagomarsino, Leopoldo Maggiolo, Arsenio Estay, Domingo Rissetto, Pedro Sáez, Miguel Acatini, Moisés Dasati, José Vaccareza, David Ferro, Juan Bringe, José Ferrari, Dame Viale, Antonio Cotroneo C., Ernesto Valenti, Antonio Cotroneo A.

POR LAS PLAYAS.-

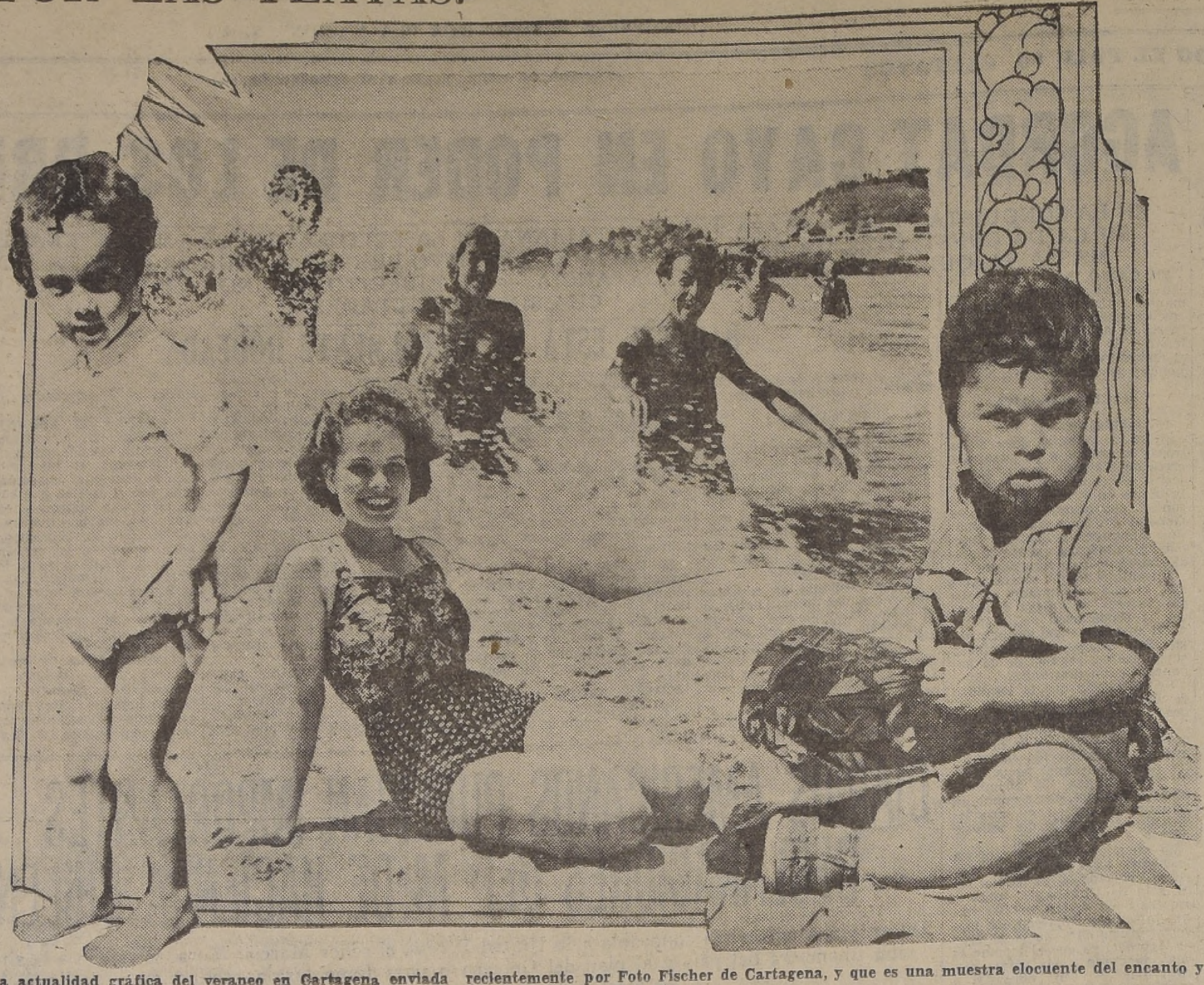

La actualidad gráfica del veraneo en Cartagena enviada recientemente por Foto Fischer de Cartagena, y que es una muestra elocuente del encanto y alegría que reina en esas playas

VIAJEROS Y VERANEANTES.—

—De Puerto Varas regresa mañana señor Humberto Pinto Díaz.

—A Viña del Mar don Rafael Balmaceda Bello, señora Lucía Undurraga de Balmaceda e hijos y la señora Victoria Balmaceda de Monckeberg e hijito.

—Se encuentra de paso en Valdivia el Cónsul del Uruguay señor Dante Lepori.

—A Concepción don Jorge Flores.

—Al mismo punto don Ladislao Munita R.

—A Viña del Mar el 15 don Ladislao Errázuriz L., señora Blanca Pereira de Errázuriz y familia.

—A Quintero partió ayer el Dr. don Carlos Schwarzenberg.

—De San Fernando ha llegado a este puerto a pasar la temporada de verano don Jorge Peña Aguayo.

—Ha regresado a la capital después de pasar una breve temporada en este puerto, la señorita Luz María Elena Bazán Vargas.

—A Viña del Mar los señores Arturo Oyarzún y señora, Ricardo Bohn, Raúl Zañartu y familia, Pedro Cuevas, Carlos Cruzat, José Larraín Abraham Gatica, Samuel Salas y familia, Domingo Edwards, Guillermo Kelly, Eduardo Ross, Alfredo Larraín, Oscar Vial, Jorge Pineda, Eduardo Vicuña, Antonio Lavan, José Lamas, Germán Orrego, Pedro Rossi, César Salazar, Alfredo Dahalde Eric Habermeyer, Alfonso Reitzer, Hugo Cepeda.

—Al mismo punto don Rodolfo Wedeles, Sra. Ida Zañartu de Wedeles y familia.

Dr. Alegría

Rp.

Contra la neurastenia asistir tarde y noche a las fiestas del Club Hípico en conmemoración del IV Centenario, del 12 al 28 de Febrero.

Bailar, comer, beber, reír, contemplar el espectáculo del teatro-cabaret.

2 veces al día.

ALEGRIA.

Febrero 1941.

JORGE TILLM...

El sino fat... ramente y co... ño asaz, cru... cumplió una... noble tarea d... doramente, la... útil de este... de las fuerza...

Jorge Tillm... Cabo 2.o y p... Compañía de... nisterio de D... Muere a la... edad, cuando... ciones morale... se había gra... to de sus Jef... ción de sus... armas. Era... y estoico fren... sabilidades d... ciones espirit... cían acreedor... y simpatía d... tenían a suer... Pues, en todo... vida se comp... plar rectitud... ballero.

La Compañía... Ministerio d... cional, pierde... recimiento de... Tillmanns So... más merito... Su desaparici... tendido un... en el rostro... ros que sient... marcha postr...

Las bellas... adornaban su... el grupo de... hermoso ejem... digna y un p... lo más íntim... nes.

El recuerdo... caballeroso... perdurará en... dos sus compa...

Estas frases... sinceridad es... alma son a m... les que simb... naje de admi... moria.

HOY

REAL TELEFONO 65555.

MATINEE A LAS 3 P. M.
TARDE A LAS 6.30 P. M.
NOCHE A LAS 10 P. M.

Ultimas exhibiciones de la producción Paramount

ADIOS A LAS ARMAS

(Mayores)

Creación de Helen Hayes y Gary Cooper

Interesante complemento de dibujos, noticiarios, etc.

VICTORIA TELEFONO 60198

SELECTA A LAS 3 P. M.
TARDE A LAS 6.30 P. M.
NOCHE A LAS 10 P. M.

Ultimas exhibiciones de la formidable película Warner, por JOHN GARFIELD, PAT O'BRIEN y FRANCES FARMER:

Oro Liquido

(Sólo para mayores de 15 años)

SANT... TELEFONO...

NOCHE... Gran función... je y despedida... sa actriz chile... HILDA... tomando parte... Isidro Benítez... ta, Arturo G... Ledda Urbin... Moreno de F... na Sour, etc. Cine: "Casa... Aires, por Ca... tejada. Platea $ 8.00... Paraíso... MATINEE Y... Por última ve... tango", por...

HORA FRANCIA LIBRE

RADIO NACIONAL CB 118

Se transmitirá la Hora Francia Libre, el día Martes 4 del presente, de 20 a 20.30 horas.

Estas audiciones Francia Libre, tendrán lugar los Martes, Jueves y Sábados, de 20 a 20.30 horas

VIAJE POR MAR

CRUCERO DE TURISMO A LA ISLA MOCHA

Vapor "PERU"

Saldrá el sábado 8 de Febrero, a las 18 horas.

Hará escalas en: PENCO — TALCAHUANO — TOME — LOTA — CORRAL — ISLA MOCHA. (De regreso Talcahuano y San Antonio)

¡10 DIAS DE BELLEZA Y TRANQUILIDAD EN LOS PARAJES DEL SUR!

VALOR DEL PASAJE IDA Y REGRESO, TODO INCLUIDO: $ 640.—

Informes:

SOCIEDAD ANON. MARITIMA CHILENA

BLANCO 582 — TELEFONO 7351 — VALPARAISO

SANTIAGO: Cía. Sud Americana de Vapores, Agustinas 1109

Cía. Transportes Unidos, Agustinas 1042

Fábrica **"LA RECOLETA"**

LIQUIDACION DE TODOS LOS SALDOS DE SUS MERCADERIAS

CAMISAS fantasía, colores de moda, con dos cuellos, cada una a **$ 22.50**

SALDO camisa de popelina listada, del 30 a 44, cuello pegado con repuestos, cada una **$ 29.80**

CALZONCILLOS cortos en rica tela, par **$ 9.50**

CALZONCILLOS en crea cruda, par **$ 7.50**

CALCETINES de mucha duración **$ 2.90**

CORBATAS de pura seda, gran ganga **$ 5.90**

SALDOS de toallas, desde $ 5.50, $ 9.20 y **$ 14.50**

SALDOS de pijamas, de un color, cada uno **$ 38.00**

DESPACHAMOS CONTRA REEMBOLSO

Un gran letrero luminoso será su guía y conductor hasta nuestra casa. Tranvías 7, 8, 30 y góndolas y micros 7, lo dejan en la puerta.

Fábrica **"LA RECOLETA"**

AV. RECOLETA 565 *Teléfono 66327-Stgo.*

ESTOS HERMOSOS MODELOS

EN GAMUZA
NEGRA — AZUL
CAFE — BURDEOS
TABACO — CUEROS
FINOS BLANCO
BLANCO CON AZUL
PLANTILLA
HECHO A MANO

GOMA CREPEE IMPORTADA

LIQUIDAMOS DESDE

25 PESOS PAR

LA CATEDRAL

PLAZA DE ARMAS 416

¡¡Unica en la Plaza!!

HOY LUNES TODO EL DIA

LA NACION
Santiago de Chile, lunes 3 de febrero de 1941.

HORACIO HEVIA LABBE
Presidente
Adolfo Fuentes Rojas — Director
Eleodoro E. Guzmán F. — Gerente

RAYECTORIA DEL CONSERVANTISMO

Al analizar las proyecciones que podría alcanzar en estra vida cívica la abstención decretada por los par- los Conservador y Liberal, aludimos a un fenómeno mprobable en las filas conservadoras: la pérdida del tiguo y fuerte vínculo de unión que las mantenía mpactas, o sea, la doctrina de la influencia religiosa la dirección de los negocios públicos. Desaparecido nexo, el partido se ha visto condenado a una fatal gregación de sus elementos de la clase media y reros, ya que dirigentes y dirigidos carecen de co- nidad de intereses frente a los problemas económi- sociales de la época moderna.

La comprobación de este fenómeno no envuelve un ique al histórico partido, sino la simple exposición un hecho visible para todos.

Por lo demás, el conservantismo ha sido siempre, en estra historia, una tienda destinada a albergar la de- sa de los intereses del grupo más elevado de la so- dad. Así, no resulta raro que, con el ingreso a la lítica de los grandes núcleos populares de opinión, y scientes ya éstos de sus conveniencias económico- iales, no hayan encontrado ambiente adecuado en compañía de poderosos terratenientes y dueños del pital.

El Partido Conservador o Pelucón, nació prohijado los miembros de una aristocracia colonial, que no bian mirado con buenos ojos la independencia com- ta del país del poder real español, aspirantes a con var sus títulos y mayorazgos, y que no lograban des- brir nada bueno en los principios igualitarios y de- cráticos predominantes en la nueva República. Ca- todos sus primeros afiliados habían pertenecido al ado Conservador de 1823, y de allí su denominación. explican, pues, aquellas rudas luchas con el ele- nto pipiolo, que amagaba sus privilegios y hegemo- social.

Cree el peluconismo haber triunfado él en Lircay y ntúa sus doctrinas en favor de las clases altas. An- a siempre mantener los mayorazgos, y exige una ta mínima o la posesión de un bien raíz para que ciudadano pueda tener derechos políticos, al paso los niega a los empleados domésticos. Pero Por- es se encarga de advertirle que la victoria ha sido de un partido, sino de un orden nuevo, firme, co- ndado por un Poder Ejecutivo personal, que no pta tutelas extrañas.

Sólo en 1878 el conservantismo exhibe un progra- escrito, aprobado en la gran Convención de ese . Vemos allí esculpidas las más ardientes aspira- nes del partido: libertad electoral, en el sentido de se eliminen las presiones oficiales, pero no el vi- del cohecho; libertad completa de la iglesia, supri- ndose el derecho de patronato; libertad educacio- a fin de que la enseñanza religiosa pueda otor- títulos válidos, y educación del Estado, pagada en enseñanzas media y superior, con supresión de los rnados fiscales.

os principios de autoridad que el peluconismo había tenido caen derribados por los revolucionarios de 1, y en la Convención de fines de ese año se alzan conservadores con una bandera de más firmes colo- religiosos. Hasta que, a comienzos de este siglo, mbran dentro del Partido Conservador los prime- reflejos del movimiento social. Jefes eminentes. o los Walker Martínez, Abdón Cifuentes, Ventura aco, José Tocornal y varios otros, comprenden que nan legítimas reivindicaciones de la clase media y os obreros, que no pueden ser desoídas. Hay preo- aciones por los problemas del salario, de los acci- tes del trabajo y de las habitaciones obreras. Pero, el fondo, esas cuestiones no logran conmover la im- meable mentalidad de los agricultores, bolsistas y erados componentes de la Convención Conser- ora de 1901.

urante treinta años el conservantismo impide la ación de la Ley de Instrucción Primaria Obligato- Se opone, asimismo, a una reforma adecuada de reglamentos de las Cámaras, para perpetuar la pre- ncia de cada parlamentario en debates sin solu- de continuidad. Y el año 1924 sorprende al país otras leyes sociales que una "ley de la silla" para empleados de comercio y una deficiente legislación e accidentes del trabajo, que no consagra el riesgo esional.

or consiguiente, al mirar hoy la división experi- tada en las filas conservadoras por el movimiento a Falange, hay que convenir en que se trata de una ón lógica de la juventud y de los elementos popu- s del partido, que ansían colocarse bajo el estan- e redentor de las enseñanzas de los pontífices, y permanecer más tiempo bajo la égida de quienes enen con ellos ninguna mancomunidad económico- al.

or todos estos antecedentes, se torna en profunda- te peligrosa para la existencia del partido Conser- r la abstención electoral decretada por su direc- y es esto lo único que nos ha interesado dejar es- cido.

Vendedores ambulantes

decreto expedido por ñor Intendente de la ncia ha prohibido que s calles centrales de la d se instalen vende- ambulantes o comer- es de determinados s. La medida ha sido sta por el notorio abu- que se había llegado en clase de concesiones. leno centro de la ciu- en las calles de más ación, era posible con- en una cuadra, hasta cuatro vendedores de de juguetes y de lios domésticos. Ya antes de estas autori- es, el centro había invadido por una ver- a plaga de comprado- e ropa usada que, sin o alguno para con el únte, le importunaban us solicitaciones. Luego vió el caso de los ven- es de perros y otra cla- animales, diseminados por los puntos de mayor afluencia de público: frente a los edificios de los bancos, de los teatros y restoranes, hasta constituir una plaga que llegó a ser característica de la ciudad, y que en ninguna capital de importancia en el mundo se ha permitido como ha ocurrido en Santiago. Los vendedores ambulante- colmaron ya toda medida. Con sus enormes canastas, llenas de fruta, legumbres y flores, obstruían el tránsito. La falta de seriedad de esos vendedores producía con suma frecuencia violentos incidentes con el público, y como carecían de una mediana educación, las expresiones de lenguaje más deshonestas eran oídas a cada instante, produciendo en los niños un mal ejemplo que era necesario reparar, y a las jóvenes y señoras una ofensa a la delicadeza y al pudor.

Esos vendedores eran, por otra parte, factores principales de un permanente desaseo de las vías centrales. En algunos puntos, como en las calles Huérfanos, Estado, Ahumada y Bandera, habían instalado verdaderas ferias. Alrededor de esos puestos improvisados se agrupaban desperdicios, papeles sucios y cáscaras, formándose sobre ellos verdaderos enjambres de moscas. El espectáculo que presentaban las calles centrales era sencillamente lastimoso; parecía que la Vega o el Mercado Central habíase trasladado a la parte más concurrida de la ciudad. En los días que antecedieron y en los que continuaron a los de la Pascua, el desbordamiento de vendedores ambulantes llegó a su colmo. Frente al edificio del Banco de Chile, donde la acera es espaciosa, no se podía materialmente transitar.

La medida del señor Intendente de la Provincia, al prohibir estas ferias, va encaminada a dignificar la capital, a darle el tono que le corresponde a una gran ciudad, y a evitar los bochornosos incidentes que hemos recordado. Pero esta disposición no basta que se cumpla por un tiempo: lo que interesa es su permanencia y que se la haga cumplir con estricta rectitud y decisión.

CRONICA INTERNACIONAL

Por RICARDO VALENZUELA GAYMER

¿PRIMAVERA MORTAL? Con el próximo invierno, cuyas últimas nubes viajan a estas horas por el otro hemisferio, terminará la segunda etapa de la lucha que sostienen las grandes potencias europeas en ese Continente y en Africa.

En marzo, cuando el sol aleje las brumas de Inglaterra, haga reverdecer las campiñas alemanas y derrita los hielos del Danubio, cuando florezcan los cerezos en el Japón, habrá empezado, seguramente, la tercera etapa del conflicto y, con ésta, la verdadera Segunda Gran Gue

General Weygand

rra Mundial, quizá más violenta, mortífera y despiadada de cuanto hemos visto desde septiembre de 1939 y que lo que fué la contienda de 1914-18.

La próxima primavera en ultramar verá nacer los frutos de la naturaleza bajo los peores augurios de destrucción — a menos que Dios disponga otra cosa—, porque en el retiro del invierno los beligerantes han acrecentado sus armamentos y sus odios y sólo esperan la manifestación de supervivencia que viene de las entrañas del suelo para lanzarse al ataque y no desaparecer.

Hitler pronunció en la semana un discurso bastante semejante a los anteriores, en el cual insistió en que 40 millones de ingleses ocupan 40 millones de kilómetros cuadrados sobre la superficie del globo, y que la plutocracia británica es la causante de las desventuras del pueblo alemán y del mundo; esbozó la historia del nacional-socialismo, inspirado en las reivindicaciones ya conocidas; destacó la posición de Alemania, Italia y Japón en la organización de un nuevo orden universal que, dijo, encuentra encarnizados opositores en los núcleos capitalistas de las llamadas naciones democráticas; acusó a los judíos de influir y obstaculizar este programa y a los estadistas de otras naciones (Estados Unidos) que se empeñan en arrastrar a sus pueblos a la guerra, en defensa de los intereses británicos.

El tono del discurso fué violento y especialmente surtido de denuestos para Gran Bretaña lo que es una demostración más del relajamiento de la oratoria política en el mundo entero. Varios **lords** — a quienes casi se refirió personalmente — tuvieron su acostumbrada parte en esta alocución. En Estados Unidos, hallaron el discurso poco novedoso, aunque Hitler hizo la declaración esperada de que en primavera lanzaría una ofensiva en grande escala para aniquilar a Inglaterra y que los barcos extranjeros (norteamericanos) que se opusieran a ello o que se presentaren en aguas europeas escoltando convoyes, serían recibidos con torpedos... El discurso del **fuehrer** fué complementado al día siguiente con otro del almirante Reader, en que declaró que la flota submarina alemana debía conducir al nazismo a la victoria, iniciando "vastas operaciones en la primavera próxima".

EL PROYECTO 1776 EN LAS COMISIONES Los norteamericanos hunden el acelerador a fondo en las discusiones del proyecto de ayuda total a Gran Bretaña, cuya aprobación, como no ignora el lector, tendrá influencia decisiva en los acontecimientos por venir. El proyecto pasó de la Comisión de Relaciones de la Cámara de Representantes a la misma Comisión del Senado, donde, en la semana que acaba de terminar, prestaron declaraciones los Secretarios de Estado, de finanzas, de defensa y altos jefes de la armada, la aviación y el ejército.

Se advirtió en estas reuniones mayor nerviosidad que en las anteriores de la Comisión de Relaciones de la Cámara de Representantes, pero también una mayor predisposición en lo referente a acelerar el despacho del proyecto. El coronel Lindbergh hizo en esta oportunidad una declaración basada —a estas alturas de la contienda — en una política de apaciguamiento, lo que hizo exclamar a Sumner Welles, que poco antes de estallar la guerra sondeó a los estadistas europeos por encargo del Presidente Roosevelt, para hacer una última "ofensiva de paz", que Mr. Lindbergh no es más que un excelente aviador comercial... Los opositores más formales al proyecto 1776 se han manifestado por su aprobación, sujeta a las modificaciones siguientes:

1.o substituir el proyecto de ayuda a Inglaterra por un empréstito de 2 mil millones de dólares; 2.o, permitir la venta de armas a Inglaterra sólo contra la certificación, por los más altos jefes del Ejército y la Marina, de que el material vendido no es necesario para la defensa de EE. UU.; 3.o, limitar a un año todas las facultades extraordinarias del Presidente; 4.o, establecer que ninguna nave de la Marina sea cedida sin el consentimiento del Congreso; 5.o, prohibir el uso de puertos de Estados Unidos como bases de reparaciones para los buques beligerantes; 6.o, prohibir el uso de naves de Estados Unidos para el transporte de mercaderías a los beligerantes; 7.o, prohibir la escolta de convoyes por la Marina.

Sobre estas bases se mantienen las objeciones. Ahora, es probable que varias de ellas no sean aprobadas por la mayoría, o bien que, a su vez sean modificadas, principalmente aquellas que harían variar sustancialmente la idea de Roosevelt, de prestar ayuda "total y rápida" a Gran Bretaña.

Se espera, según los cablegramas de ayer, que el proyecto sea aprobado en el Senado dentro de 15 días, y antes, tal vez, por la Cámara de Representantes, donde la oposición espera, especialmente, restringir las facultades que la ley 1776 otorgaría al Presidente de Estados Unidos, atribuciones que, como se ha dicho tanto, no tienen paralelo en la historia norteamericana.

GALLUP Y W. WILLKIE Mientras esto sucede en las esferas políticas y oficiales de La Unión, el Instituto Gallup —bastante popular entre los lectores de despachos cablegráficos—, al cual algunas veces los mismos lectores encuentran magnífico e imparcial, y otras, tendencioso y embustero, hace su acostumbrada encuesta entre la opinión pública norteamericana.

Según esta encuesta, de fecha 2 del corriente, el 70 por ciento de los norteamericanos favorece la ayuda a Inglaterra, "por cuanto estima que es el mejor medio de mantener a Estados Unidos al margen de la guerra". Por otra parte, según el mismo Gallup, hay un 85 por ciento de norteamericanos "que se oponen a una declaración de guerra a Alemania", seguramente por estar demasiado fresco el recuerdo de la fuerza expedicionaria de Pershing (1917-18).

Tomamos esta encuesta — como es nuestro deber — a guisa de dato ilustrativo.

La verdadera reacción norteamericana, a nuestro juicio, se conocerá cuando declare ante la Comisión de Relaciones y, probablemente, informe en discursos públicos sobre sus experiencias en Europa, Wendell Willkie, que está todavía en Inglaterra, y ha conversado allí con Churchill, Eden, Duff-Cooper, con el pueblo en los refugios antiaéreos, con los soldados, con los aviadores, con las muchachas de los servicios de defensa antiaérea, con los **policemen** y con los damnificados que le ha sido posible, en Coventry, Birmingham, Dover y otras ciudades británicas, recientemente castigadas por la aviación alemana.

Wendell Willkie, que es un observador voluntario y el opositor de Roosevelt en las elecciones últimas, será el "vocero" ideal de las desventuras y esperanzas británicas en este conflicto. El carácter, la sinceridad, el gesto mismo de Wendell, de volar repentinamente a Inglaterra para imponerse por sus propios ojos y oídos de lo que allí ocurre, para saber si en realidad— como él mismo lo dijo— vale o no la pena que Estados Unidos se arriesgue, como se está arriesgando, serán factores decisivos de influencia en la opinión de sus compatriotas. Para entonces valdrá la pena poner atención en las encuestas del Instituto Gallup y en las reacciones norteamericanas.

Los éxitos británicos en Libia tienen influencia en las relaciones germano francesas. Desde que Wavell va deshaciendo el Imperio Italiano punto por punto, con la colaboración de los australianos, tropas hindúes y franceses libres, que operan por el sur, el impasse existente entre Hitler y Petain parece haberse concluido. Un despacho reciente decía que Hitler habría exigido a Vichy una "colaboración activa" franco-germana, sobre la base de entrada al gabinete francés

Wendell Willkie

de colaboradores también **activos**, a fin de poder ordenar la situación estratégica en el Mediterráneo y, seguramente, obtener la ayuda de la Armada francesa en esa zona y una base para los **Heinkel** en la antigua base gala de Bizerta. Sería esta una forma eficaz de prepararse para contrarrestar los golpes del Ejército del Nilo contra los italianos en la parte septentrional de Africa. Pero parece que Petain no está dispuesto a ceder a ello, ni tampoco a incluir de nuevo a M. Laval, a quien los alemanes considerarían un **colaborador activo**, en el gabinete de su gobierno, que está modificando constantemente.

Hay otro hecho que inquieta a los germanos. Es la presencia de Weygand en el Imperio Francés, donde se ha constituído en una prolongación real y efectiva de la personalidad de Petain. Los alemanes deben pensar que si presionan demasiado a Vichy, sus hombres pueden trasladarse a Argelia y desde allí levantar millones de nativos que, unidos a los británicos y etíopes, a los del Congo Belga y Sud Africa, pueden formar un frente peligrosísimo para la estrategia, ya bastante decaída, del Eje en el Mediterráneo y en el Continente Negro.

De Gaulle, hablando por radio desde el fondo del Africa Ecuatorial, hace constantes llamados a sus compañeros de armas, para que, de una vez por todas, adopten tal resolución.

El nuevo orden del Japón no tropieza con menos dificultades en Asia.

Los chinos, aunque revueltos y complicados con la deserción del 4.o Ejército Comunista y otros asuntos internos que habitualmente preocupan a la capital de Chan-Kai-Shek, siguen resistiendo poderosamente. Cierto que en Thailandia los japoneses han logrado poner paz, mediante un armisticio que se firmó a bordo de un crucero nipón surto en la bahía de Saigon, tal como lo anunció en su discurso ante la Dieta de Tokio el canciller Matsuoka: pero tan pronto éste ha dominado el incendio indochino-siamés, una nueva llama, que puede traer otro conflicto a Oriente, ha comenzado a surgir: el general Pabst, Ministro holandés en Tokio, ha entregado un mensaje al Gobierno de Konoye, expresando que cualquiera que sea el significado de las palabras empleadas por Matsuoka respecto de la posición del Japón frente a las Indias Orientales holandesas, "no acepta sugerencia alguna referente a la participación de dichas Indias en el establecimiento de un nuevo orden en el Asia Oriental, bajo el control de ninguna potencia extranjera".

Ya sabemos, por lo demás, que el Japón tiene especial interés en dicha posesión holandesa, de donde extrae petróleo y otros productos esenciales, y donde, además, el Japón sostiene que existe una raza que debe depender de su influencia, por un principio natural.

R. V. G.

Bibliografía biográfica chilena

La vida agitada, de lucha y de preocupación emocionantes por que atraviesa el Partido Radical y, sobre todo, la Asamblea de Santiago, alma mater de las entidades similares del país, por su papel orientador, no ha sido óbice para preocuparse de asuntos que significan progreso y superación en el aspecto cultural de la ciudadanía.

Un voto aprobado en una de las últimas sesiones, con el beneplácito unánime de la numerosa concurrencia, aboga por la publicación del libro Bibliografía Biográfica Chilena, escrito por don Luis Mayorga Uribe.

En más de diez años de constante laborar, restándole horas al descanso, atisbando en los anaqueles de librerías y bibliotecas, en forma incansable y minuciosa, con el único estímulo noble y generoso de contribuír a facilitar el camino en sus estudios a los investigadores, a los intelectuales y hombres de ciencia, el señor Mayorga, antiguo y conspicuo empleado de la Biblioteca Nacional, ha llegado a reunir, en más de 85.000 fichas, la pauta bibliográfica indicadora de cada persona que haya hecho algo digno de comentarse en el folleto o el libro.

Sin pérdida de tiempo, sin adentrarse en un mar de informaciones sin brújula ni rumbo, puede un escritor, consultando la obra mencionada, como en un índice, encontrar todo lo que se ha escrito de la persona, objeto de su trabajo.

Con acuciosidad propia de un hombre superior, sin decaimiento ni escepticismos, consciente de su obra de cooperación social e inspirado en las doctrinas filosóficas, bien comprendidas y bien practicadas del Partido Radical, que tanto ha contribuído al adelanto nacional, sobre todo en la instrucción pública, bregó anónimamente hasta llegar al término de su jornada.

Pero la satisfacción que ha sentido el señor Mayorga con el aplauso de la opinión pública, exteriorizado en artículos de diarios y revistas, que elogian calurosamente su labor, se ha entenebrecido frente a la imposibilidad de poder publicar su libro, por falta de medios económicos.

La Asamblea Radical de Santiago, segura de la importancia trascendental que significa la publicación del libro Bibliografía Biográfica Chilena, para las letras nacionales e internacionales y para el prestigio del partido, ya que su autor pertenece, por más de 25 años a su militancia, y como un estímulo a los radicales estudiosos, para que sigan produciendo obras de interés que beneficien a la humanidad, tal como lo hicieron los precursores de esas doctrinas, ha tomado a su cargo las gestiones de conseguir del Gobierno su publicación.

Por suerte tenemos como Ministro de Instrucción a una persona muy culta y comprensiva, don Juan Antonio Iribarren, que, con toda seguridad, llevará a la práctica los justos deseos de don Luis Mayorga Uribe, concediendo los medios necesarios para la impresión del libro mencionado. Además, el señor Ministro ayudará con su positivo aporte a la realización del programa de S. E. don Pedro Aguirre Cerda, en lo referente a la educación, pues el Presidente ha dicho: "Gobernar es educar".

Dr. C. H. ROJAS C.

La experiencia de México

La agitación provocada por las huelgas de 1936 se convirtió muy pronto en materia de doctrina, expuesta con toda claridad por el mismo Presidente de la República y coreada y amplificada por personalidades que ocupaban los primeros puestos del gobierno, con la cooperación de los líderes de las agrupaciones obreras. Así, de la tesis de la "capacidad económica de las empresas" y el "límite de resistencia" se pasó, sin esfuerzo, a la constitución del Estado comunista y, por ende, a la guerra al capital privado. Los actos del Ejecutivo señalaron la dirección de su política. El primero de esos actos fué la iniciativa de la Ley de Expropiación, aprobada por el Congreso.

Revisando los fundamentos de esa ley y la variedad de motivos que expone para el desposeimiento de un bien legítimamente adquirido dice el estudio de la Confederación de Cámaras de Comercio:

"Los motivos tan amplios que la ley da como causas que justifican la expropiación hacen que casi ninguna empresa industrial o comercial quede a salvo de ellos. Por ejemplo, la "equitativa distribución de la "riqueza" y la "creación, fomento o conservación de una empresa para beneficio de la colectividad", pueden aplicarse a apropiación de cualquier negocio, de manera que la amenaza existe a perpetuidad y para toda la propiedad industrial".

¿Qué había sucedido, pues, con el artículo 14 de una Constitución que el general Cárdenas había prometido respetar y hacer respetar y según el cual nadie puede ser privado de sus bienes sino "mediante juicio seguido ante los tribunales previamente establecidos"?

El primer paso estaba dado. ¿Qué otros seguirían en el camino de la colectivización nacional?

Y como hemos visto no andaba tan equivocado el señor Cabrera, a uzgar por los actos ejecutados después por el Gobierno del general Cárdenas.

La Ley de Expropiación, poniendo a disposición de un hombre, el Presidente de una Democracia, los instrumentos consagrados a la obra de la producción, supera las facultades que tienen los dictadores de los Estados totalitarios. No las ha tenido Mussolini en Italia, ni Hitler en Alemania. En cuanto a la Rusia soviética, la ley ha abolido los bienes de propiedad privada, por lo que Stalin no tiene derecho para expropiar.

Ya con el arma en la mano, la Administración cardenista se lanzó a descargar, la con una furia delirante sobre dos industrias productoras de fuertes sumas de riqueza: la del algodón en La Laguna, y la del henequén en Yucatán.

En La Laguna los esfuerzos y capitales privados habían convertido una comarca infecunda en un gran campo de cultivo. Nada valió esta "lección de cosas" ante el programa destructor desarrollado por el gobierno; los propietarios fueron despojados de sus tierras, que vieron repartidas entre individuos carentes de capacidad y de dinero, convertidos artificialmente en agricultores dignos de este nombre, al calor de la fiebre ejidal. La operación representó una carga de $ 150.000,000 que el Banco de Crédito Ejidal y otras instituciones oficiales tuvieron que asumir para sostener una construcción que flaqueaba en su base. La "experiencia" de La Laguna dió origen al sobregiro del Gobierno contra el Banco de México, que tan gran influencia adversa ha tenido en el orden de la moneda.

En cuanto a los resultados para los nuevos terratenientes, dos hechos a los que aludí en el estudio de la Confederación demuestran que no son muy favorables; primero, la exhortación de un líder a los trabajadores lagueros de que no abandonasen la comarca, lo que prueba que no estaban satisfechos, y segundo, la comparación del salario mínimo fijado para La Laguna y el fijado para el Distrito Federal, que es en la primera de 25 centavos, y de 35 centavos en el segundo.

La transformación del sistema capitalista en ejidal fué de peores consecuencias todavía en el cultivo del henequén de Yucatán. Parece mentira que la ceguedad de los dirigentes del ejidismo llegara a grado tal que no percibiesen que si alguna explotación agrícola es menos a propósito para confiarla a labradores sin fondos, es la del henequén. Bastaba tener en cuenta que desde el momento en que se hace la siembra hasta el de la producción del henequén transcurren de siete a ocho años para entender que únicamente agricultores con fondos pueden encargarse, como se habían encargado hasta entonces, del negocio. Pero una verdad entra muy difícilmente en la cabeza de un doctrinario.

En agosto de 1937 se llevó a cabo el reparto de terrenos, sin indemnización alguna por los sesenta millones de pesos que representaba el valor de la tierra.

Bien es verdad que tratándose de expropiaciones agrícolas de norteamericanos, el Gobierno del general Cárdenas aceptó el nombramiento de una comisión "que fije lo que en cada caso debe pagar el país". A esto no se hubiera llamado precisamente patriotismo, antaño; pero hoy no sé como se llamará.

Y vino, naturalmente, el desastre, en términos que un año después el gobernador de Yucatán declaró que la industria del henequén estaba condenada a desaparecer si el Gobierno Federal no la sostenía con la suma de catorce millones de pesos anuales. Magnífica proposición para un Erario que ya soportaba un déficit de bastante cuantía.

La Laguna y Yucatán son las dos heridas más graves que la Administración del general Cárdenas ha inferido a la economía mexicana.

(Continuará)

LA PRIMERA CONFERE
PLATA ENTRARA H

Las delegaciones de los cinco países participant Derecho Internacional para dar preferencia les. — Canciller boliviano irá a Buenos A Argentina. — Ninguna reivin

INTERES EN ESTADOS UN

MONTEVIDEO, 2.— (U. P).— La Conferencia de los países ribereños del Plata entrará el lunes en su fase final, considerándose que los delegados de los cincos países asistentes a ella están estudiando establecer un precedente de Derecho Internacional en el Nuevo Mundo para dar a Bolivia y Paraguay un trato preferencial, a pesar de todos los tratados extra-continentales existentes.

Según aparece probable, Argentina, el Brasil y Uruguay concederían a los 2 países mediterráneos algunas facilidades comerciales, mediante el abandono por los primeros de la cláusula de nación más favorecida, después que Inglaterra puso en peligro la proposición al pedirle reciprocidad a Argentina con arreglo al Tratado anglo-argentino de 1825.

El plan proyectado da a los buques de las naciones del Río de la Plata dedicados al tráfico en el río, derechos iguales, y los ingleses pidieron igual trato para sus buques que él que se conceda a las naciones del Plata.

Los delegados hablan ahora de la posibilidad de que la Conferencia del Río de la Plata adopte la posición de que un tratado extra-continental no puede comprometer ni dar derecho sobre las decisiones regionales. La Subcomisión de Comunicaciones estudiará el lunes este proyecto.

Las consideraciones de los delegados han hecho renacer la esperanza de que la Conferencia adopte el proyecto con lo que habría sido realizado uno de los objetivos de la Conferencia junto con el estudio propuesto de las Aduanas Regionales y la implementación del proyecto para fomentar el comercio concediendo un trato preferencial a las materias primas de los países del Plata.

El proyecto II ha sido aprobado por las Subcomisiones y está pendiente de aprobación de la sesión plenaria probablemente el miércoles. Se cree que la Conferencia se cierre el miércoles o el jueves a primera hora.

TRATADOS BILATERALES ARGENTINOS - BOLIVIANOS

La Conferencia que fué convocada para ayudar a Bolivia y al Paraguay considérase ya que ha logrado uno de sus objetivos cuando el Canciller boliviano, Dr. Ostria Gutiérrez declaró a la United Press que la semana próxima irá a Buenos Aires para firmar cinco tratados bilaterales con Argentina que tienen el propósito de ayudar a Bolivia:

1.o Construcción de un oleoducto de 450 kilómetros de longitud, desde el rico distrito petrolero de Bermejo y llevar el líquido a Orán.

2.o Ampliación del ferrocarril entre Yuyuiva y Santa Cruz de la Sierra.

3.o Internacionalización del río Pilcomayo.

4.o Conclusión de la demarcación fronteriza entre Esmeralda y Dorigny, y

5.o Tratado de inmigración que se cree seguirá en sus líneas generales el proyecto presentado por Bolivia a la Conferencia determinando que las personas que estén en ruta hacia Bolivia a través de Argentina tendrán paso libre sin visado consular.

El Dr. Ostria Gutiérrez recordó que Bolivia y Brasil firmaron un tratado en 1938 que consultaba la construcción de un oleoducto entre Corumba y Santa Cruz de la Sierra, pero los trabajos no han comenzado todavía, aunque cree Bolivia que el momento actual es excelente para ello.

Se espera que el Paraguay firme también acuerdos bilaterales con el Uruguay, según los cuales capitales uruguayos emprenderían un programa de obras públicas en el Paraguay, especialmente en Asunción así como la creación de zonas libres en territorio uruguayo.

Hoy conferenciaron en forma no oficial los delegados y asistieron a unas carreras y almuerzos celebrados en su honor.

MONTEVIDEO, 2. (U. P.). La solución material de la m diterraneidad de Bolivia no c be dentro de la órbita de la Co ferencia Regional actual, ya q Bolivia no aspira a obtener s más caras reivindicaciones ter toriales dentro de la cuenca Plata. Ha recibido, empero, fra cas proposiciones de ayuda, pri cipalmente de Argentina, en cu to a los problemas económico- nancieros internos creados por situación geográfica.

Las demás cuestiones relac nadas con el Pacífico no se tr tarán en esta reunión y Bo via ha reconocido que no pr tendió en ningún momento pr pender a ello.

En cambio en el ambiente m mo de la Conferencia, se abierto un horizonte promi para las más viejas aspiracio bolivianas al mencionarse co un hecho posible la convocato de la Conferencia Regional Pacífico, participando en Argentina, Chile, Bolivia, Pe Ecuador y Colombia. De conc tarse definitivamente la reuni sería en ella que Bolivia pod obtener los beneficios que ins tentemente reclama como de tal importancia para su lib desenvolvimiento.

OPINION DE LA PRENSA P RUANA

LIMA, 2. (U. P.). — El diar "La Crónica" publica un edit rial respecto a la proyectada co ferencia de los países del Paci fico, declarando:

"Si la cita propuesta por Bolivia llegara a efectuarse, según los resultados que se obtengan en la reunión de Montevideo, muchos asuntos de común interés sudamericano podrían estudiarse y resolverse en beneficio de las colectividades y estados de este lado de América.

"En primer lugar, se necesita estudiar a fondo la coordinación de nuestras relaciones comerciales con Bolivia y Chile, de manera que el intercambio de productos alcance un grado apreciable y ventajoso para los 3 países. Después, hay que estudiar también el problema de las comunicaciones, transportes y tarifas aduaneras, todo esto, tomando como base la necesidad de incrementar las importaciones y exportaciones entre nuestros respectivos pueblos, estableciéndose una legislación que evolucione naturalmente hacia el supremo objetivo: unir y estrechar nuestras vinculaciones con los respectivos países fronterizos.

"Argentina tiene también interés en el Pacífico, para el desarrollo de su industria y comercio, ya que Mendoza y las zonas vecinas siempre hallarán más fácil salida hacia el exterior por este lado que por su propio territorio.

"Lo mismo ocurre a otras regiones de Sudamérica donde por la lógica inevitable de la gravitación del comercio, las actividades conexas se desenvuelven por donde se les ofrece más pronta salida al mar, o sea a la exportación.

"Que la conferencia regional del Pacífico vendría a tomar en cuenta la presencia de todos los Estados que convergen en este océano, es evidente, y cabe pensar en una orientación nueva fundada en el mutuo y real beneficio de nuestros recíprocos intereses. Esto es primordial y lo exige la solidaridad de todos los pueblos del Hemisferio Occidental".

COMENTARIOS EN WASHINGTON

WASHINGTON, 2. (U. P.). — En una entrevista concedida a la United Press, el Senador republicano por Wisconsin, Alexander Wiley, expresó la opinión de que las discusiones que se llevan a cabo en la Conferencia del Plata, respecto a la posibilidad de la unión aduanera de los cinco países que en ella participan, son "un gran paso por el buen camino" y expresó la esperanza de que la idea pueda hacerse extensiva a otros estados latino-americanos.

Dijo el Senador: "Yo siempre he creído que las naciones latinoamericanas debían tomar las mismas medidas que tomamos nosotros después de la guerra civil,

WASHINGTON, 2 (U. P.)— Dos prominentes dirigentes económicos del Senado, que sustentan diferentes principios políticos, expresaron en declaraciones formuladas a la United Press, su apoyo a los proyectos de acuerdos regionales debatidos en la Conferencia de los 5 países del Plata.

El senador Joseph C. Omahoney, demócrata que representa a Montana y presidente de las comisiones parlamentarias unidas que realizaron durante dos años detenidos estudios referentes a la estructura y a los problemas económicos de Estados Unidos, declaró que la Conferencia del Plata parece "tratar de buscar una solución realista a los problemas del comercio de 5 importantes naciones del Hemisferio Occidental. El comercio local y regional reviste extremada importancia para el bienestar de todas las naciones y en consecuencia, debe adoptarse una actitud realista al respecto".

Omahoney declaró que no creía que los ajustes económicos del Plata en favor de la suspensión del principio, universalmente extendido, de nación más favorecida, puede estar en oposición a la política comercial de

Entretanto, los funcionarios del Departamento de Estado siguen con gran atención el desarrollo de la conferencia, estimándose que el Departamento está recibiendo informaciones regulares de parte del observador de Estados Unidos y a la vez, ministro norteamericano en Montevideo, Mr. Wilson.

El periódico "The Star" se ocupa también de la Conferencia de Montevideo, declarando en un editorial que las necesidades económicas de la zona del Plata parecen justificar las concesiones regionales sobre tarifas, a pesar de la contradicción teórica de los principios liberales referentes al comercio internacional que ellas implican. El editorial añade que "evidentemente, la conferencia promete alcanzar valiosos resultados. El manejo común de los problemas regionales está lógicamente indicado por hechos geográficos básicos. El quisquilloso nacionalismo que caracteriza a las naciones latinoamericanas probablemente retarde el impulso hacia la unificación económica; sin embargo, dicho impulso se ha hecho presente en forma palpable y se ve favorecido por las urgentes necesidades de estos difíciles tiempos".

ebate sobre la ay
nara de Representa

os a uno. — Sin embargo, se produciría u misión de Relaciones Exteriores del Se sus audiencias

L ULTIMO TESTIGO

vergencia de opiniones serán probablemente el tema principal del debate, causa de gran interés nacional. El debate general será limitado a tres días y el jueves será leído el proyecto para las alteraciones y se espera que sea votado en su totalidad el sábado.

Entretanto, el Comité de Relaciones Exteriores del Senado reanudará las audiencias, escuchando ahora a los opositores. Entre los que declararán esta semana se encuentran: el coronel Lindbergh y probablemente el líder republicano Landon, el día lunes; Phillip La Follette y Norman Thomas el martes, y Willkie como testigo final, esperándose que este último declare el 10 de febrero.

EL USO POR EE. UU. DE LAS RUTAS MARITIMAS BRITANICAS

WASHINGTON, 2 (U. P.)— El senador republicano por Dakota, Gerald P. Dye, declaró a la United Press, que según tenía entendido, se había producido 'una discusión muy viva" respecto a la proposición de que los barcos norteamericanos se hagan cargo de las rutas británicas del Pacífico, con el objeto de dejar libres a los barcos británicos para las líneas del Atlántico.

"Yo creo—dijo el senador—que ésta es probablemente una de las primeras medidas que tomará el Gobierno en cuanto se apruebe el proyecto de "préstamo y arrendamiento".

Dye declaró que no creía que esta medida fuera violatoria de la neutralidad, pero que creía, eso sí, que sería perjudicial para el comercio entre Estados Unidos Latino América. "Se nos ha dicho—declaró Dye—que Estados Unidos tiene actualmente un número de barcos insuficiente en esas rutas, y que los países latinoamericanos han manifestado que los barcos para el servicio con Estados Unidos no

mayoría de 2 a 1 antes de fin de semana, sin alteraciones que puedan variar el objetivo primordial de la medida.

La minoría republicana insiste en que el proyecto representa un aumento de poder sin precedentes para el Presidente y que será causa de la entrada de Estados Unidos a la guerra, por lo que hará todo lo posible para obtener una alteración de las prerrogativas del Presidente al mismo tiempo que al deseo de conceder a Gran Bretaña un crédito de 2,000.000,000 de dólares para adquirir armamento.

Los mencionados puntos de di-

son bastantes".

El senador opinó dos Unidos toma las rutas británicas lo hará, necesaria pensas del servicio cano, lo que—según —podría dañar se comercio, siendo al po inconveniente ca de solidaridad "Si nos hacemos rutas británicas— ciertamente necesa do por medio del compense por las suframos y se nos guir manteniendo cuando la guerra do".

CRITICAS DE PR CESA CONTROL ALEMA

VICHY, 2 (U. P. ción de París del Soir", impreso ba alemán y que nació ver con el antiguo mismo nombre, que te se publica en Ly cia donde huyó des en junio, publica que según se expr en el informe rendi cretario de Hacienda Unidos, Henry Mo a la Comisión de R teriores del Senado do de que las fábri rial aéreo de Esta han sido construid francés. Sobre el "París Soir" dice: "Francia gastó de dólares en cons en Norte América producción de aviones dos. Estas fábricas construyendo máqu británicos, favorecie Gran Bretaña y bloqueo contra Fra es contrario a toda tralidad".

Otro periódico de jourd'hui", reprodu cho procedente de según el cual, Est está negociando con taña para obtener ción para ocupar res, Falkland y Cab

A PESAR DEL MAL TIEMPO CONTINUA LA OFENSIVA GRIEGA AL NORTE DE KLIS

Las pérdidas italianas durante los últimos días se calcula en una división. — Durante las nes realizadas, los helenos han conquistado gran cantidad de armas de toda clase

EN ALGUN PUNTO DEL FRENTE DEL EPIRO, 2.— (U. P.).— A pesar de las lluvias; los deshielos y la espesa niebla, los ataques griegos continúan desarrollándose al norte de Klisura. Se calcula que en los últimos tres días, los italianos muertos, heridos y apresados alcanzan a cerca de media división.

Los contraataques italianos han ofrecido admirables blancos a la artillería de montaña, y a las bien ocultas ametralladoras. En una quebrada, una batería entera de artillería y sus municiones habría sido abandonada por los italianos.

NUEVOS AVANCES HELENOS

ATENAS, 2.— (A. P.) — Un vocero del Gobierno hizo las siguientes declaraciones:

"Nuestras tropas en su avance alcanzaron todos sus objetivos y completaron la ocupación del grupo montañoso situado en los alrededores de Klisura. Nuestros hombres después

BOMBARDEO AEREO CONTRA VALONA

de una lucha realmente heroica ocuparon esta cadena montañosa de más de 15 kilómetros de extensión y algunos de cuyos picos llegan a cerca de 2 mil metros de altura. La ocupación de estas alturas es de gran importancia estratégica y aparte de los 270 prisioneros capturados, también cayeron en manos de nuestras tropas, ametralladoras, rifles automáticos, cañones y otros materiales que aún no han sido inventariados. Los prisioneros tomados pertenecen a varias unidades, la mayoría de las cuales llegaron a Albania en enero. Habiéndose convencido los italianos de la inefectividad y lo costoso de sus contraataques, renunciaron a seguir intentándolos. Durante la última semana, los italianos habían lanzado 12 contraataques con el objeto de recapturar unas alturas de 1.300 metros, pero todos esos ataques fracasaron. La aviación italiana no desplegó mayor actividad durante el día. Los esfuerzos del enemigo se concentraron a la consolidación y fortificación de las nuevas posiciones hacia las cuales se han retirado".

NO HUBO ATAQUES AEREOS A GRECIA

ATENAS, 2.— (A. P.)— Un comunicado del Ministerio de Seguridad Interior, dice: "Hoy no hubo raids aéreos sobre Grecia.

Los daños y bajas ocurridos entre la población civil, como resultado de los raids aéreos durante el tercer mes de guerra, entre el 20 de diciembre y el 28 de enero, son como sigue: 69 muertos, de los cuales 29 hombres, 21 mujeres y 17 niños; 93 heridos, de los cuales 40 hombres, 34 mujeres y 19 niños.

Entre las varias ciudades y aldeas atacadas, llegan a 160 las casas, chozas y refugios destruídos, contándose también unas 300 viviendas con ligeros daños.

Se desmoronaron tres iglesias, tres escuelas y cuatro hospitales alcanzados por impactos de bombas.

ENCUENTROS LOCALES

ATENAS, 21.— (A. P.)— La lucha en el frente albanés se encuentra restringida a encuentros locales, a consecuencia del mal tiempo. Las fuerzas griegas se han apoderado de nuevas alturas, a pesar de la lluvia, la neblina y la poca visibilidad. Sin embargo, es imposible llevar a cabo operaciones en gran escala. Se anuncia que se ha dado término a las operaciones de limpieza en las alturas situadas al norte de Klisura y que la lucha continuaría más allá de esta región. En el sector de la costa se estarían desarrollando fuertes du

ACCION DE L

ATENAS, 2.— (A real fuerza aérea siguiente comunica de las malas con tiempo, el puerto atacado nuevamen formaciones de bo la Real Fuera Aér objetivos que fue deados en forma ran depósitos de mientos, de municio geras. También, s impactos directos edificios. El fuego enemigo era intens tros aviones ametr baja altura una b tralladoras an laére máquinas participa incursión regresaron dad a sus bases".

COMUNICADO

ROMA, 2.— (A. municado dice: griego capturamos en acciones de pa giendo muchas ar nadas por un grup rrotado en los día bese que el enemig grandes pérdidas, y contado doscientos cluyendo tres oficia te en el valle de

Los aeroplanos e bardearon la zona de Valona causan víctimas. Hubo 1 algunos heridos.

En Cinenaica n de interés. Nuestr nes aéreos bomba tropas mecanizadas Nuceli. Dos "Hurri derribados por nue El enemigo bombar aeródromos causan ro sin matar ni he otrosd

Almirante Darlan...

(DE LA PAG' 9)

EL TREN ESPERO TRES DIAS

VICHY, 2. (U. P.)— El tren especial que desde hace 3 días permanece en la estación de Vichy, con sus calderas encendidas y mirando hacia París, consumió hoy la tercera tonelada de carbón, en espera de que se le dé la orden de partir de un momento a otro, para llevar al emisario del Gobierno de Vichy, una vez que Petain haya tomado su decisión respecto al papel que desempeñarán Laval o Flandin en su gabinete. El maquinista aceitó y limpió nuevamente esta noche su tren, que continúa en el mismo sitio.

Aparentemente, Petain aún no ha adoptado una resolución definitiva, por lo cual no se sabe de fijo si el tren especial tiene sólo por objeto llevar el mensaje del mariscal al embajador alemán en París. Abetz o si también servirá para traer a Laval de vuelta a esta ciudad. Un automóvil podría prestar los mismos servicios y en forma mucho más económica, gastando 360 litros de bencina, en tanto que la locomotora del tren especial empezará a consumir mañana la cuarta tonelada de carbón. Por otra parte, el tren no podrá cruzar la línea fronteriza con la zona ocupada en Moulina sin el visto bueno de la comandancia alemana y hasta ahora ese permiso no ha sido concedido.

LA ACTITUD DE FLANDIN

Entretanto, ningún nuevo acontecimiento se ha producido, hoy en Vichy. Flandin no ha renunciado aún y por lo que parece, no ha decidido aún cuál será su actitud. Petain continúa marcando un compás de espera, aprovechando que los alemanes hasta ahora no han contestado a sus notas del 14 y del 25 de diciembre.

Los partidarios de Laval continúan desarrollando en París su vigorosa ofensiva contra el Gobierno de Vichy, concentrando sus ataques contra la decisión del mariscal de nombrar un comité encargado de organizar un partido de "Concentración Nacional" único que apoyaría a Petain en cualquiera circunstancia. Como respuesta a esa medida, la facción de París creó una comisión para la formación de un partido único de "Concentración Popular Nacional", partidario de la colaboración franco-alemana y de la revolución nacional, pero sin adherir específicamente a la persona de Petain. La primera organización incluye a la recientemente formada "Legión Francesa". Por su parte, el comité formado en París agrupa a las asociaciones de combatientes y en él ocupan una destacada posición Jean Goy, ex diputado y George Rivollet, ministro en varios gabinetes radicales.

OTROS ATAQUES A PETAIN

El nuevo organismo constituído en París ha publicado un manifiesto, declarando que un grupo de personalidades, en representación de organizaciones obreras de París y de las zonas industriales del norte, federaciones de ex combatientes, alcaldes de las principales ciudades ocupadas, dirigentes de grandes fábricas y líderes de movimientos nacionalistas, se han reunido para estudiar la situación creada por los acontecimientos del 13 de diciembre y de fechas anteriores, lle-

gando a la conclusión de que las circunstancias extremada reorganización nacional, social y económica, encauzada dentro del espíritu de colaboración con Alemania. Más adelante expresa que los errores cometidos por Vichy colocan de nuevo a Francia en la posición de país conquistado, al igual que en los momentos en que se produjo el armisticio.

Coincidiendo con estas declaraciones, Marcel Déat publica un artículo en "L'oeuvre" haciendo un balance de lo que Francia ha perdido al desprenderse de los servicios de Laval, el 13 de diciembre del año pasado. Déat declara que se han esfumado las perspectivas de conseguir que los departamentos del Norte y del Paso de Calais fueran nuevamente incluídos dentro del sistema administrativo central francés. Agrega que mientras dura el actual impasse no es posible insistir ante los alemanes respecto a la disminución de la suma que Francia debe pagar por los gastos de las tropas alemanas de ocupación. El periodista recuerda que las autoridades germanas habían considerado favorablemente una petición francesa en ese sentido y hace ver que Francia debe pagar por concepto de gastos de ocupación 400.000,000 de francos diarios, siendo que muchos observadores estiman que la ocupación representa un costo real de 150 millones de francos y que los alemanes reinvierten el excedente en las industrias y el comercio francés.

LA LIBERACION DE LOS PRISIONEROS DE GUERRA

Marcel Déat estima que los acontecimientos producidos en Vichy han hecho desistir también a los alemanes de sus propósitos de proceder a la liberación en masa de los prisioneros de guerra franceses, empezando por los de más edad y por los padres de familia, en compensación y proporción a un número determinado de obreros franceses que irían a prestar sus servicios a Alemania. Finalmente destaca que la benevolencia con que los alemanes controlaban al paso de hombres y mercaderías entre las dos zonas de Francia, ha cedido el paso a una extremada severidad, manteniéndose ahora herméticamente clausurada la línea de demarcación.

LA CRISIS FRANCO-ALEMANA EN SU PUNTO CULMINANTE

Con la partida de Darlan, la peligrosa crisis franco-alemana ha llegado a su punto culminante, esperándose un pronunciamiento en uno u otro sentido, en las próximas 24 horas.

El porvenir de Francia depende ahora de la respuesta que Petain dé a la firme insistencia de Hitler de que el mariscal reintegre a Laval en el Gabinete, del que fué separado el 14 de diciembre del año pasado.

Un despacho del corresponsal de la "Deutsche Nachrichten Buro", en Ginebra, decía que Darlan trataría de "iniciar conversaciones" en París, pero que en los círculos de París se considera que el momento no es oportuno para sostener conversaciones, mientras Vichy no haya obtenido un claro reconocimiento de la situación actual". Esto parecería indicar que, a menos que Darlan esté preparando a someterse completamente a las demandas de Hitler, el punto muerto de las relaciones no será eliminado.

LINEA AEREA NACIONAL

NUEVO INTINERARIO ESPECIAL DE LOS AVIONES DE LA L.A.N. DURANTE LA TEMPORADA DE VERANO

SALIDAS DE SANTIAGO:

Martes, Miércoles, Jueves, Viernes y Sábados. Los días Jueves se hará Correo Expreso con escalas solamente en Vallenar, Antofagasta, Iquique y Arica Los demás días hará escalas en todas las Postas, o sea en Ovaille, La Serena, Vallenar, Copiapó, Taltal, Antofagasta, Tocopilla, Iquique y Arica.

SALIDAS DE ARICA:

Lunes — Miércoles — Jueves — Viernes y Sábados. Los días Viernes se hará Correo Expreso con escalas en Iquique, Antofagasta, Vallenar y Cerrillos. Los demás días hará escalas en todas las Postas, o sea en: Iquique, Tocopilla, Antofagasta, Taltal, Copiapó, Vallenar, La Serena, Ovalle y Cerrillos.

HORAS DE SALIDA. — De Santiago, a las 8 horas, y de Arica, a las 7 horas.

LA L.A.N. EN SU RENOVADO AFAN DE SERVIR AL COMERCIO, LA INDUSTRIA Y AL PUBLICO EN GENERAL, TANTO DEL PAIS COMO DEL EXTRANJERO Y A FIN DE ATENDER SUS CRECIENTES NECESIDADES EN LA DEMANDA DE PASAJES, CARGA, Y CORRESPONDENCIA DURANTE LA TEMPORADA DE VERANO, HA ACORDADO ESTABLECER A PARTIR DESDE EL MARTES 4 DE LOS CORRIENTES EL ITINERARIO ESPECIAL DE CINCO CORREOS SEMANALES AL NORTE, QUE INDICA ARRIBA SE INDICA.

LA DIRECCION.

LA MUEBLERIA
LLULL H.NOS
COMO UN HOMENAJE AL
CENTENARIO de SANTIAGO

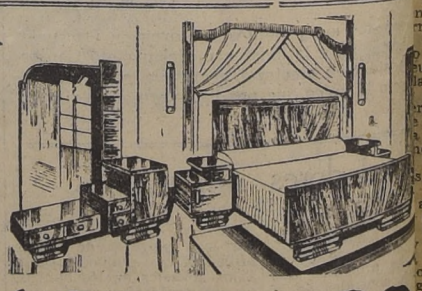

OFRECE EL MAS NOVEDOSO STOCK EN AMOBLADOS DE DORMITORIO COMEDOR - LIVING - ESCRITORIO

FABRICACION ESMERADA — BELLEZA DE ESTILOS — PRECIOS CONVENIENTES

HERMOSO SURTIDO DE BARGUEÑOS Y ARQUILLAS ESPAÑOLAS

AVENIDA BERNARDO O'HIGGINS 1771 - Frente a CASTRO

GENERAL WEYGAND PIDIO A LA OBLACION NORTEAFRICANA QUE SE MANTENGA LEAL A PETAIN

unció drásticas medidas contra quienes hagan propaganda contra la "revolución nacional del Mariscal

GEL, 2.— (U. P.)— El ge- l Weygand en su calidad de gado General del Gobierno de y en el Norte de Africa ha ido un llamamiento por ra- a la población norte-africana ha sido traducido y retrans- do en lengua árabe para que e a los millones de musul- es esparcidos desde la fronte- e Túnez con Libia hasta los ines de Senegal. dicho llamamiento el gene- Weygand ha reiterado su leal- personal al Mariscal Petain y edido al norte de Africa per- ezca leal al Mariscal. Al mis- tiempo, ha anunciado haber orden, sean reprimidas las idades de la quinta columna frica. ened confianza en vuestros Ellos saben perfectamente ante qué dificultades os en- ráis. En nuestra Africa del e ya no queda lugar alguno los políticos y sus discursos ara las rivalidades y agitación bidas que ellos engendran. enemos muchas cosas serias atender: la educación de la ntud, la organización del tra- en todas sus formas, hallar jo para los desmovilizados y iados, eliminación de los con- illos en que viven los indíge- formación de artesanos y tros obreros, sin hablar del lio médico y social. a revolución nacional será la a total de las pequeñas victo- que ganemos sobre el egoísmo en interés de todos, especialmente las victorias sobre la costumbre de criticar".

El general Weygand dirigió severos ataques contra la ola de rumores que circuló durante las últimas semanas: ,

MEDIDAS DE REPRESION

No olvidemos la serie de medidas tomadas para terminar con la campaña de mentiras.

"Hemos decidido aplicar sanciones extremadamente severas contra esta propaganda, no sólo contra sus autores sino contra quienes la hacen circular, aún inconscientemente;... por el vano placer de parecer bien informadas hay gente de patriotismo indiscutido pero sin saberlo tejen otro eslabón de la red de mentiras con las que se paraliza la obra de la revolución nacional a la que el Mariscal Petain ha dado su fuerza y su vida.

"Tened cuidado con aquellos que después de alabar al Mariscal traicioneramente atacan su obra diciendo cosas que no son sino mentiras y calumnias".

El general Weygand terminó su proclama diciendo:

"Hijos de Africa: que después de haber ocupado puestos de todas clases en las filas de los combatientes no habéis regateado la ayuda a la madre patria. Os pido hoy, como soldados, le hagáis la ofrenda de una confianza firme y silenciosa".

ODOS LOS GRANOS REGISTRARON JAS EN EL MERCADO DE CHICAGO

forme del Departamento de Agricultura de Estados Unidos

HICAGO, 2. (U. P.)—La revis- emanal del Departamento de ultura informó que todos los os de los granos registraron s. Las cotizaciones del trigo, entregas posteriores, baja- de tres y cinco octavos a cua- centavos; el maíz, de uno y octavos a dos centavos; la a, de cinco octavos a siete os; el centeno, de uno y sie- ctavos a dos centavos; los tos soya, de dos y tres octa- a dos y cinco octavos.

TRIGO

ra entrega en septiembre al- ó un nuevo bajo nivel para osecha. Para entregas en ju- gualó la cotización más baja ra mayo, alcanzó el más bajo o desde noviembre. El trigo nayo, para entregas posterio- cerró a 81 1|4, con baja de y cinco octavos centavos. La a sobre el trigo duró N.o 2 5 medio centavo. El precio entrega inmediata bajó al- dor de dos y tres cuartos vos.

MAIZ

la cosecha de mayo los pre- bajaron dos centavos cerrando a 61 1|4. La demanda fué irregular y se limitó a lotes pequeños, aumentando más al final de la semana. Una característica del mercado de este producto fué la gran proporción de maíz de baja calidad, a causa de la excesiva humedad, que fué recibida y que los industriales aceptaron a un descuento de más o menos un centavo por cada uno por ciento de humedad. El maíz seco fué adquirido por las fábricas de artículos alimenticios a primas firmes, que alcanzaron un octavo de alza.

AVENA

El mercado cerró con poco movimiento y las primas subieron de tres cuartos a un centavo.

CENTENO

Para entrega en mayo cerró a 43 5|8, con baja de uno y siete octavos centavos.

CEBADA

El mercado local no varió; el producto de buena calidad se cotizó de 56 a 66 centavos.

POROTOS SOYA

Cerraron a 95 1|4, bajando dos y cinco octavos centavos.

NOTICIAS DE AMERICA LATINA

ECUADOR

GUAYAQUIL, 2.—(U. P.)—El Japón trata de nivelar la lanza comercial con el Ecuador, vendiéndole productos que son necesarios, pero el Gobierno se muestra adverso a per- tir la introducción de mercaderías niponas que causarían rjuicio a la economía del país.

SALINAS, 2.—(U. P.)—Llegó a esta localidad desde Quito Ministro c Hacienda, señor Vicente Illingworth, con el jeto de estudiar la posibilidad de un embarque de sal, soli- ado por los Estados Unidos, país que pide 15.000 toneladas, que no podrán ser enviadas por estar los pozos inundados bido a la fuerza del invierno, lo que hará que la producción escasa.

GUAYAQUIL, 2.—(U. P.)—Siguió viaje a Colombia a bordo vapor "Orduña" la Misión Comercial Británica que preside Marqués de Willingdon.

rio portugués spicia ayuda a infancia europea

pone la creación de centro de distribu- de alimentos a los ños de los países en guerra

SBOA, 2. — (U. P.)— El rtante periódico portugués, io das Noticias", sugiere a organización de un cen- nternacional en Portugal; l fin de distribuir alimen- todos los niños refugiados nientes de Alemania, In- rra, Italia, Grecia, Holan- Bélgica, salvando así el de las jóvenes generacio- europeas. El diario agrega la organización podría es- ayuda de todos los países rantes y neutrales, ya que e trata de violar las leyes guerra, sino de salvar nes de vidas infantiles de las nacionalidades eu- s. Añade que seguramen- Premier portugués Sala- apoyará la sugestión, al que los demás Gobiernos, neutrales como beligeran- que la idea tendrá pro- repercusión en todo el o, elevando moralmente al gal.

periódico propone la cen- ación en el Portugal, de las organizaciones de ayu los niños víctimas de la aunando los esfuerzos Cruz Roja y otras insti- es de beneficencia. Final- , expresa que todos los beligerantes deberían es- er una ciudad-refugio para iños.

SIA

MISION COMERCIAL SUIZA

SCU, 2.— (U. P.) — La ición comercial suiza que cuentra aquí desde el 28 ero ha sido reforzada con gada de cinco expertos La delegación se compone de 14 miembros.

Canadá enviaría nueva división en ayuda a G. Bretaña

El primer Ministro canadiense declaró que su país duplicará el poder de sus fuerzas armadas

OTTAWA, 2. (U. P.)—El Primer Ministro Mackenzie King, en una transmisión por radio, predijo que Alemania hará un enorme esfuerzo para destruir el Imperio Británico "dentro de muy poco tiempo".

Reveló que el Canadá proyecta enviar a ultramar una tercera división canadiense y también una cuarta división, blindada. Espera que se podrá duplicar el poder naval, aumentándolo de 175 buques a 413 y también duplicar el personal.

Declaró que el plan de entrenamiento de pilotos del Imperio estará en completa operación en septiembre o sea, ocho meses antes del tiempo calculado. Agregó que el personal de la Real Fuerza Aérea canadiense, que consta de 36,000 hombres será aumentado al doble para diciembre y que la actual fuerza de 1,700 aeroplanos pasará considerablemente de 4,000 a fines de año.

ESTADOS UNIDOS

LLAMADO A LA POLICIA EN FAVOR DE GRAN BRETANA

NUEVA YORK, 2.— (U. P.) Suydam Cutting, presidente del Comité norteamericano pro defensa de los hogares británicos, hizo un llamado a los jefes de policía a través del país para que donen las armas confiscadas a criminales y otros, a fin de satisfacer "la desesperada necesidad del pueblo británico de contar con armas y municiones en caso de invasión". Cutting también pidió "cascos de acero, anteojos y cronómetros para los vigilantes estacionados en los techos y para los otros civiles encargados de puestos en la defensa de las Islas Británicas". Hasta ahora, las autoridades de New Jersey y Ohio han entregado 468 rifles y pistolas.

La Real Fuerza Aérea bombardeó los muelles de Brest, Ostende y Boulogne

ESTOS ATAQUES SE REALIZARO N DURANTE EL DIA Y POR MED IO DE PEQUEÑAS ESCUADRILLAS QUE CAUSARON GR ANDES DAÑOS SOBRE LOS OBJET IVOS ELEGIDOS

SE AVECINA UN PERIODO DE VIOLENTAS BATALLAS

LONDRES, 2.— (U. P.). — Durante el día de hoy, pequeñas fuerzas de bombarderos de la Real Fuerza Aérea han operado sobre el territorio ocupado de Francia. Hubo considerable actividad aérea sobre el Estrecho.

Anoche y esta madrugada la aviación británica ha atacado a los muelles de Brest, Boulogne y Ostende, con reducidas fuerzas de aviones de bombardeo, siendo estos ataques los primeros realizados de noche por la R F A desde el miércoles último sobre Wilhelmshaven.

El Ministerio del Aire ha emitido los siguientes comunicados:

"Ayer durante el día, a pesar del tiempo desfavorable se realizaron vuelos de reconocimiento y de patrulla. No regresaron dos de nuestro aviones". Anoche fueron atacados los muelles de Brest.

"Esta mañana, antes del amanecer, una pequeña fuerza de bombarderos ha atacado los muelles de Boulogne y Ostende. Todos los aparatos regresaron sin novedad".

"Hoy durante el día hubo gran actividad aérea sobre el Paso de Calais. En una ocasión fuerzas de cazas acompañaron a un pequeño grupo de bombarderos operando sobre diversos puntos del territorio ocupado de Francia. No pueden facilitarse todavía detalles de estas operaciones".

LA VIOLENCIA DE LA ACCION

Desde la costa inglesa del Canal se pudo apreciar el intenso ataque realizado por los aviadores británicos contra una zona extensa de los puertos de invasión, durante cuatro horas, por bombarderos de la RFA, escoltados algunas veces por aviones de caza que cruzaron el Canal a través de la niebla.

Después del paso de los aviones se oía el estampido de las explosiones en la costa francesa, pero no podían distinguirse los lugares bombardeados a causa de la neblina.

Los vigías apostados en la costa del Condado de Kent presenciaron varios combates aéreos encarnizados entre bombarderos de regreso hacia Inglaterra, y "Messerschmitts". Uno de estos combates se desarrolló muy cerca de la costa inglesa, pero las ametralladoras de los bombarderos alejaron a los aviones enemigos.

COMUNICADO DEL M. DEL AIRE

Más tarde, el Ministerio del Aire publicó el siguiente comunicado complementario sobre las operaciones realizadas hoy:

"Durante el día de hoy, formaciones de aeroplanos de combate realizaron vuelos de ofensiva sobre el Estrecho de Dóver y el territorio ocupado en el continente. De un pequeño número de aparatos enemigos encontrados por estas formaciones, tres máquinas de combate fueron destruídas.

"En una de estas incursiones, nuestros aeroplanos de combate fueron acompañados por una pequeña fuerza de bombarderos y atacaron los malecones de Boulogne.

"Otros ataques fueron realizados por aeroplanos solos del Comando de la costa contra aeródromos enemigos en Ostende y Berck".

El comunicado agregaba que un aeroplano británico no había regresado a su base.

NUEVA OFENSIVA DIURNA INGLESA

LONDRES, 2. — (A. P). — Los ingleses dieron comienzo a una nueva ofensiva aérea diurna contra la costa francesa y belga, de donde se espera que Alemania trate de invadir a Inglaterra en la primavera. Veintenas de aviones de combate y de bombardeo, tantos que a un observador le parecía que el cielo estaba lleno de aviones, cruzó sobre el Canal en medio de un brillante sol, llevando su carga de altos explosivos destinada a aplastar los preparativos alemanes.

Estos ataques diurnos son la continuación de los ataques efectuados durante la noche y el amanecer del sábado.

Refiriéndose a los ataques nocturnos, el Ministerio del Aire manifestó: "Una pequeña formación de aviones de bombardeo del comando costero, atacó los muelles de Brest, antigua base naval francesa de donde se estima que los alemanes estarían operando sus submarinos. Al amanecer, otro grupo de nuestros aviones de bombardeo atacó los muelles de Boulogne y Ostende".

PRELUDIO DE UNA GRAN BATALLA

LONDRES, 2. — (U. P). — Los diarios sostienen que el preludio de la segunda batalla de Gran Bretaña ha comenzado con la reanudación e intensificación de los vuelos armados de reconocimiento por la aviación alemana sobre Gran Bretaña. Simultáneamente advierten a los civiles lo que deben hacer, en el caso de producirse un intento de invasión por mar y aire.

Entretanto, aprovechando el brillante día de sol de hoy, los exploradores aéreos británicos, por primera vez en toda una quincena de neblina, han podido imponerse del grado de preparación de los alemanes para una invación, en los puertos del continente.

Aeroplanos exploradores británicos han patrullado incesantemente durante todo el día la costa sudoriental. Tropas de la guardia territorial dispararon con rifles contra un bombardero alemán solitario que volaba a una altura de unos 30 metros, el que arrojó 10 bombas. Poco después fué perseguido por aeroplanos británicos de caza hacia el mar, aparentemente dañado.

El mayor general J. F. C. Fuller, en un artículo que publica el "Sunday Pictorial", urgió al pueblo que acumule alimentos suficientes para varias semanas, por lo menos. El "Sunday Express" ha advertido al pueblo que cualquier desmoronamiento del frente civil, que fué uno de los más importantes factores del derrumbe francés, afectaría en forma igualmente adversa a Gran Bretaña.

La calma reciente en las operaciones nocturnas continuó anoche, atribuyéndose al mal estado del tiempo en el continente. El comunicado conjunto de los Ministerios del Aire y de Seguridad Interna informó que ningún aeroplano alemán voló anoche sobre Gran Bretaña.

BOMBAS EN EAST ANGLIA

LONDRES, 2. — (A. P). — Un bombardero alemán arrojó ocho bombas en los suburbios de una ciudad de Aast Anglia, en la mañana de hoy, pero la mayor parte de ellas cayó en campo abierto, no ocasionando bajas y sí sólo algunos daños de menor importancia.

El sol brilló hoy serenamente sobre el estrecho de Dover, pero la temperatura es intensamente fría.

Sopla un fuerte viento del noroeste que disipa la bruma dejando sólo una tenue calina que obscurece un tanto la costa francesa.

El mar está relativamente en calma.

ADVERTENCIA DE "LA PRENSA" DE BUENOS AIRES SOBRE PELIGRO DE LAS ACTIVIDADES NAZIS EN MISIONES

En editorial titulado "Los nacidos en Argentina son argentinos", destaca el peligro de la inculcación de costumbres, sentimientos contrarios a la nacionalidad

GRAVEDAD DE LA SITUACION

BUENOS AIRES, 2.— (U. P.) El diario "La Prensa" publica un editorial titulado "Los nacidos en la Argentina son argentinos" en el que hace ver el verdadero peligro que existe en la localidad de Misiones, donde la descontrolada acción nazi da carácter extranjero a la nueva generación.

Manifiesta el editorial en cuestión, que la actividad que desarrollan ciertos núcleos extranjeros especialmente en Misiones, contra las instituciones democráticas y contra los sentimientos argentinos, así como su actitud hacia el país, de origen, ha captado la atención oficial acerca de la cuestión, en vista de los peligros resultantes de la guera europea.

El corresponsal que "La Prensa" envió a Misiones para imponerse del verdadero peligro que representan para los doscientos mil habitantes de la ciudad, los 90.000 extranjeros, alemanes, polacos y ucranianos en su mayoría, concentrados en algunos de los distritos más ricos y los 10.000 extranjeros que viven en sus propias haciendas, en comparación con solamente 4000 argentinos, hizo ver la urgente necesidad de que se tomen medidas, en las escuelas, para inculcar el patriotismo argentino en la nueva generación.

EL VERDADERO PELIGRO

El editorial de "La Prensa", dice en parte: 'Los núcleos de extranjeros no representan un peligro, porque las actividades que puedan llevar a cabo contra la comunidad que les da hospitalidad, están previstas por las leyes. El verdadero peligro reside en la formación de costumbre y sentimientos en el carácter de los niños, por parte de aquellos hombres que han sido generosamente recibidos en nuestra tierra en nuestra sociedad y en nuestras instituciones.

Los extranjeros han aumentado sus familias y su fortuna material. El país no les pide sacrificios en cambio del ancho y confortable lugar que ocupan bajo el sol. Sólo solicita de ellos la más grande buena fe y lealtad hacia el país. Sin embargo, un profesor argentino se vió en la necesidad de colocar una inscripción en el frente de su escuela en Misiones, dice: "Los nacidos en la Argentina son argentinos". Es lógico creer que hizo esto con el objeto de inculcar diariamente en los niños esa idea de nacionalidad, que sin duda alguna encuentra oposición en sus hogares".

Desórdenes en un importante centro minero en Transvaal

150 personas libraron violenta batalla campal en Johnnesburgh

NUMEROSOS HERIDOS

JOHANNESBURG, 2 (A. P.). — Soldados y civiles, estos últimos sospechosos de simpatías antibritánicas tuvieron refriegas en esta capital de provincia del Transvaal, los desórdenes comenzaron el viernes y la calma no volvió plenamente sino esta mañana. La violencia alcanzó su intensidad máxima anoche y hoy al luchar miles de individuos en las calles. La policía hizo uso de gases lacrimógenos y cargó con sus bastones para dominar la luche que se desenvolvía en pleno centro de la ciudad. 140 personas, en su mayor parte soldados, fueron llevados a los hospitales.

Este importante centro minero se halla ahora tranquilo, y los desórdenes no se habrían extendido más allá de la ciudad.

Los desórdenes se debieron a fricciones entre soldados y civiles, producidas después de una reunión que tuvo el viernes la organización de la Ossewabrandwag, la que es mirada como de tendencias antibritánicas.

Esa reunión transcurrió en calma, y los desórdenes ocurrieron después de ella. Los desórdenes revivieron anoche. A raíz de ellos la policía impidió a los soldados que penetraran al local de la Ossewabrandwag, ubicadas en un edificio donde tiene sus oficinas el diario "Transvaaler". Los soldados corrieron a rodear el edificio, quebrando los vidrios de las ventanas y arrojando ladrillos contra él.

Tanto las oficinas del "Transvaaler", publicación nacionalista que apoya la política de los republicanos, como el diario "Vaderland" del ex Premier J. B. M Hertzog, sufrieron perjuicios.

SUECIA

MEJORA DE SALUD EL REY GUSTAVO.

ESTOCOLMO, 2.— (U. P.)— En los círculos autorizados de la Corte se dijo que el Rey Gustavo ha experimentado una mejoría, y se espera que se recobrará completamente en breve, de la influencia que lo aquejaba. Se ha negado que su enfermedad sea de carácter serio, como se ha informado en el extranjero.

En 1940 disminuyó la exportación de alimentos de EE UU.

Como consecuencia del cierre del mercado europeo por la guerra

WASHINGTON, 2.— (U. P.)— Pasando revista a las transacciones comerciales sobre productos alimenticios efectuadas por Estados Unidos durante 1940, el Departamento de Comercio atribuye el 23 o|o de disminución en las exportaciones, al conflicto bélico que ha provocado el cierre de los mercados europeos. Las exportaciones de alimentos en 1940 llegaron a un total de 240.000.000 dólares y las importaciones a 563.000.000 en comparación con 312.000.000 y 640.000.000 de dólares respectivamente, en 1939.

El Departamento de Comercio ha informado que la industria de envase de carnes norteamericanas se vió desfavorablemente afectada en 1940 por la reducción de los mercados europeos, principalmente en Inglaterra, pero a la vez fué beneficiada por la disminución de las importaciones de carnes, especialmente del jamón en conserva que se importaba de Polonia. La virtual pérdida de los mercados ingleses explica la disminución de las importaciones de tocinos de 138.500.000 de kilogramos, en 1939 a 100.500.000 kilogramos, en 1940.

Por otra parte, la industria lechera de Estados Unidos se ha visto beneficiada con la reducción en la importación de quesos desde Europa.

Las industrias de conservas de pescado también han sido favorecidas por la creciente demanda desde Inglaterra y la reducción de la competencia por parte de las importaciones de Noruega.

En lo que se refiere a la importación de granos, tanto los granos mismos como productos derivados, como jarabes, almidón, etc. han encontrado buena acogida en los mercados británicos. Las importaciones de café y cacao durante 1940 alcanzaron un volúmen record, debido al aumento del consumo, y al crecimiento de los stocks de esos productos en Estados Unidos.

Decreto

"Almacenes MARTHO"

en su liquidación conmemorativa al CUARTO CENTENARIO

Atrayentes y efectivas ofertas:

CAMISERIA:

Pañuelos desde . .	$ 1.90
Calcetines desde .	3.20
Corbatas desde . .	7.90
Camisas desde . .	39.80
Sombreros desde .	39.50
Camisetas desde . .	4.90
Medias desde . .	7.90
Zapatillas y gorros de baño	12.90

ZAPATERIA:

CHALAS de cuero en distintos colores, RECLAME

$ 18.90

500 PARES en calzado de plantilla en distintos modelos

$ 32 80

ALTAS fantasías en toda numeración en plantilla, $ 39.80 y

$ 48.80

ZAPATON para caballero en negro y color, hormas de moda y numeraciones surtidas

$ 85.00

PARA NIÑOS:

SANDALIAS de goma, gran novedad! Precio de réclame:

15 al 20	$ 14.80
21 al 25	" 18.80
26 al 29	" 22.80
30 al 33	" 26.80
34 al 38	" 32.80

TIENDA

RETAZOS. Dos metros desde

$ 6.90

Este departamento liquida toda sus existencias a cualquier precio.

NUESTRAS OFERTAS EN SUS DISTINTOS DEPARTAMENTOS NO ADIMITEN COMPETENCIA Y SON UNA VERDADERA ECONOMIA PARA SUS INTERESES.

"ALMACENES MARTHO"

AV. B. O'HIGGINS 877. — FONO 65327

OPINIONES DE LAS PROVINCIAS

El diario "La Prensa" de Osorno, publica en su edición del día 29 del presente un interesante artículo en que se refiere a la ley sobre represión del comunismo, aprobada por el Congreso Nacional.

Dicho editorial expresa, entre otras cosas, lo siguiente:

El Gobierno de Chile se encuentra enfrentado a una materia de carácter político que ha logrado interesar profundamente a toda la opinión pública, y sobre la cual, en última instancia, deberá pronunciarse, tratando de interpretar con su veredicto el sentir de la nacionalidad.

La tarea, en lo que se refiere al fondo de la ley, no puede resultar árdua ni difícil. Los propios partidos políticos constructores y sustentadores del actual Gobierno, desentendiéndose de conveniencias electorales del momento, han simplificado esa labor de interpretación de los hombres de Estado al expresar su repudio a una tendencia ideológica que no se esfuerza por ocultar sus propósitos antidemocráticos.

El comunismo es llevado oficialmente a la consideración del Supremo Gobierno, cuando ya ha sufrido el repudio de todos los sectores sociales e ideológicos del país, repudio expresado con mayor resonancia y energía por las colectividades que hasta hace poco participaron a su lado de esa combinación, hoy fenecida, que se llamó Frente Popular.

La decisión, por lo tanto, no es difícil. El Supremo Gobierno no podrá defender la obra solapada de destrucción del régimen realizada por el Partido Comunista, no tanto por los sucesos políticos que últimamente se han registrado en el país, sino más bien, porque debe pesar sobre sus procederes el sentir del grueso de la población nacional, ajena a toda especulación política o agrupada en asociaciones del trabajo y de la producción, también, ampliamente exteriorizado en contra de esa ideología disociadora, cuyo fin inmediato es el derrumbe de la democracia en el mundo.

Nadie, excepto los comunistas, desea en Chile la lucha de clases, y nadie puede negar que ha existido entre nosotros plena y excesiva libertad para permitir que la propaganda soviética infiltre el virus de esa lucha en el seno de las clases populares. Es esto lo que preferentemente hay que combatir por medios legales y enérgicos.

No tema el Gobierno afectar la integridad de la libertad de pensamiento, de reunión y de expresión para promulgar la ley de represión al comunismo, por cuanto la misma Constitución Política del Estado, junto con garantizar el imperio de esas libertades, contempla artículos defensivos contra agrupaciones o personas que intentaren destruír los cimientos de la democracia, caso en que se encuentra de hecho el comunismo con la enunciación de sus principios y con la realización de sus actividades.

Confiadamente, desde todos los sectores de Chile se espera que el Supremo Gobierno sabrá defenderse y defender a la democracia no sólo nuestra, sino también, del Continente, promulgando la ley contra el comunismo llamada a tranquilizar el ambiente político interno, y a restablecer y facilitar el crédito de Chile en el exterior en una época de intensa crisis económica y financiera.

APROBADOS PLANOS DEFINITIVOS DE PAVIMENTACION DE TALCAHUANO

Se espera que los trabajos marchen a la brevedad posible dada la necesidad que revisten

LABOR DEL ALCALDE

TALCAHUANO, 2.—Ha sido aprobado el pliego complementario de las obras definitivas de pavimentación de Talcahuano, presentado por la Municipalidad y también la Junta de Pavimentación prestó su aprobación al estudio de la Dirección General, de modo que se espera que ahora los trabajos marchen a la brevedad posible dada su gran necesidad para el progreso local.

Es de esperarse ahora que aprobado el pliego complementario de las obras de pavimentación definitivo de Talcahuano, que acordó la Municipalidad y la H. Junta de Pavimentación le prestó aprobación al estudio de la Dirección General, marche a la brevedad, dada su gran necesidad para el progreso local.

Figura entre las primeras calles la Avenida Blanco, cuyo trazado debe ser objeto de una rectificación, por el nuevo Plano Regulador y esto no debe ser un inconveniente, para que la obra se haga y de acuerdo a las conveniencias generales, con la rapidez que es indispensable.

Es de felicitar al Alcalde de la Comuna, por el empeño que ha puesto por llevar cuanto antes a la realización de las obras de pavimentación de nuestro puerto, para lo cual se ha preocupado haciendo las gestiones que hoy dan ya un avance de realidad para el progreso del primer puerto militar del país.— (El corresponsal).

FIEL REFLEJO DE LA PRODUCCION DEL NORTE SERA LA EXPOSICION REGIONAL DE PEÑUELAS

Es el VI torneo de esta naturaleza que organiza la Soc. Agrícola del Norte.— El local de la Exposición.— Facilidades a los exponentes

A LA INAUGURACION HAN SIDO INVITADOS S. E. Y MINISTROS DE ESTADO

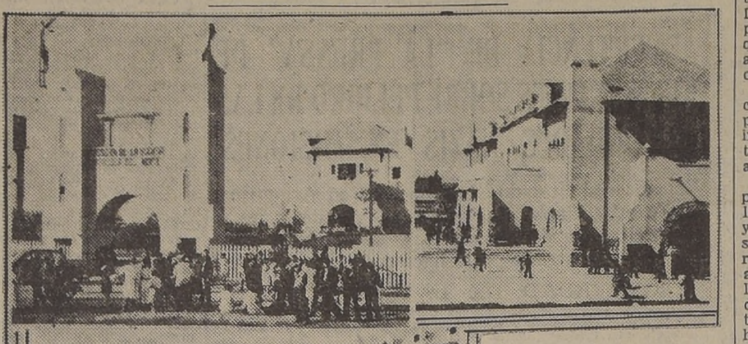

1.o Entrada principal del recinto de la exposición. 2.o Vista general. 3.o Jardines de la Exposición.

LA SERENA, 2.— con la cooperación amplia del Gobierno, de los organismos dependientes de éste y de las otras Sociedades de Agricultores y Ganaderas del país, se realizará en el curso del mes de marzo la VI Exposición de Peñuelas.

La serie de Exposiciones realizadas desde el año 1935, se han venido superando de año en año y en nada desmerecen de las organizadas por otras Sociedades Agrícolas y Ganaderas del país. Hablan ellas con suficiente elocuencia augurando otro triunfo de la Sociedad.

El año agrícola y ganadero, como minero en toda la zona norte del país, se ha perfilado en forma magnífica y es dable asegurar que los productos de estas ramas están en condiciones insuperables para esta exhibición.

COMITE EJECUTIVO

El Comité ejecutivo, que tiene en sus manos la organización de la Exposición, está presidido por el señor Mariano Ruiz Correa, presidente de la Sociedad Agrícola del Norte y uno de sus miembros más activos; secundan esta labor distinguidos agricultores de la provincia, miembros del directorio de la Sociedad.

COOPERACION

Este año se contará con la importante cooperación de la Corporación de Fomento a la Producción, la cual desde ya ha donado una importante suma de dinero, que servirá de estímulo a los mejores exponentes. Este mismo organismo ha dispuesto una suma aproximada al medio millón de pesos para préstamos a los interesados en adquirir ganado fino o mestizo, como también maquinarias para su industria.

Los bancos, el Comercio Minorista y Mayorista y sociedades hermanas a la Agrícola del Norte, también cooperan con todo sus esfuerzos a la realización de este torneo y ya se cuenta con importantes donaciones de dinero para contribuir a los premios, que se discernirán en las diferentes ramas en exhibición y que sean acreedores a ellos.

La directiva máxima de la Sociedad Agrícola del Norte, ha acordado dar toda clase de facilidades a los exponentes y en muchos casos, como en el de la fruticultura, se harán sacrificios económicos para la mejor presentación, trayéndose la fruta desde los fundos de los productores sin costo alguno para el exponente. Las pequeñas industrias sin desembolsos subidos podrán presentarse en ella.

INVITACION A S. E.

El señor Mariano Ruiz Correa ha hecho un viaje especial a la Capital, para invitar a S. E. el Presidente de la República y Ministros de Estado, como también a altas personalidades del gobierno, industrias y banca, como también a presidentes de Sociedades Agrícolas congéneres de los países vecinos.

Se está estudiando también un variado y novedoso programa de entretenimientos que hagan el torneo ameno.— El corresponsal.

COLCHAGUA

DEFICIENCIAS DEL CORREO DE PICHILEMU

PICHILEMU, 31. — En un diario de la capital se han formulado reclamos por el servicio de correos en la oficina local.

Con el fin de comprobar la veracidad de estos reclamos hemos visitado la oficina de correos, local demasiado estrecho para el enorme servicio que soporta en la temporada y hemos podido comprobar que los reclamos no tienen fundamento alguno. La escasez de personal no permite un mejor servicio que el que actualmente desarrolla el personal de esa oficina.

Es indudable que el servicio adolece de deficiencias, pero ellas no atañen a desinterés de los empleados, que trabajan jornadas largas y abrumadoras.

Se hace indispensable que por la temporada de verano la Jefatura del Sector Postal y Telegráfico aumente el personal, especialmente un operador telegráfico más. En la actual situación debe prolongarse el funcionamiento de la oficina telegráfica hasta las 21 horas, como se ha hecho en temporadas anteriores, pues es de necesidad absoluta poner a disposición de los veraneantes un más amplio servicio telegráfico, único medio de comunicación rápida con que cuenta el balneario.

Se confía en que la superioridad de Correos se haga eco de esta petición a la brevedad posible, tomando en cuenta que en el próximo mes el servicio postal y telegráfico llega al máximo con el aumento de los veraneantes. — (Sepúlveda, corresponsal).

ACONCAGUA

LOS FERROVIARIOS DE LLAY LLAY ELIGIERON NUEVO DIRECTORIO

LLAY LLAY, 31. — La Asociación de Jubilados Ferroviarios de esta localidad, en su sesión del día 29 del presente eligió su nuevo Directorio que regirá los destinos de esta prestigiosa Institución por el período de enero 1941-1942, quedando integrado en la siguiente forma:

Presidente: señor Juan 2.o Rodríguez; vicepresidente: señor Manuel Gutiérrez; secretario: señor Ismael Díaz; tesorero: señor Guillermo Castro; protesorero: señor Manuel Herrera; directores: señores Manuel Venegas, Juan Contreras, Enrique Araya, Dionisio Ahumada y Santos Araya. — Corresponsal.

OSORNO

PRONTO SE INICIARAN LAS OBR[AS DEL] FERROCARRIL DE OSORNO A RU[PANCO]

Significará grandes beneficios a la indu[stria agrí]cola y maderera de la zona y al tur[ismo]

OSORNO, 2. — Según opiniones recogidas en círculos autorizados, la demora que algunas personas han querido ver en la marcha de las gestiones encaminadas al pronto comienzo de la mencionada construcción, no afecta en modo alguno al proyecto prístino de emprender los trabajos en los principios del otoño del presente año.

Por otra parte, agregan dichos círculos, todo proyecto gubernativo requiere necesariamente tiempo, a fin de que pueda cristalizar.

La vía férrea que unirá a Rupanco con la capital de la provincia será trazada junto al camino de Las Quemas y su construcción depende del Departamento de Ferrocarriles en construcción.

BENEFICIOS QUE ACARREARA EL PROYECTO

La zona por donde será tendida la línea es intensamente agrícola, maderera y de gran porvenir [...]

Con relación [...] agrícola y mader[...] duda que la ve[...] pal de la nueva [...] ría se refiere a [...] en el transporte [...] ductos, con lo q[...] sará desde luego [...] tria y actividad [...] maderera. Esta [...] razones que má[...] vieron al discut[...] yecto.

Inmediatamen[te...] Departamento [...] diligencias prep[...] la iniciación de [...] se ignora si se [...] administración o [...] dará el total o [...] trabajos a alg[...] particular, info[...] nuestros lectores [...] general el inter[...] espera el resulta[...] longada campañ[...] del progreso zo[...] rresponsal).

$ 2.000,000 COSTARA LA CA[RCEL] MODELO DE LA CIUDAD DE [OSORNO]

Se han enviado los planos a la capit[al para] proceder al llamamiento de prop[uestas]

UN PABELLON PARA EL J[...]

OSORNO, 2. — Cada vez se acerca más hacia la realidad el proyecto de construcción de la Cárcel Modelo de Osorno, para cuyas obras, han sido destinados dos millones de pesos, por el Ministerio de Hacienda y puestos a disposición del Departamento de Arquitectura de la Dirección General de Obras Públicas.

Han sido envi[ados a la ca]pital los planos [...] tes a fin de p[...] mar a propues[...] los estudios del [...] pormenores par[...] zo a la obra [...] posible, ya que [...] problema urgen[te...] mite dilación a[...] demás la époc[a...] para verificar [...] tos de tierra, [...] que serán ap[...] meses de veran[o...] por delante par[a...] impulso a la ob[ra...]

La moderna C[...] tra ciudad se le[vantará en el] predio ubicado [...] Justo Geisse, q[...] el Cementerio [...] dentro de los p[...] cificaciones se [...] bién un Pabe[llón...] Juzgados de [...] tiene por fina[lidad...] gestionar en p[...] miento judicia[l...] rresponsal).

SE FORMO COMITE PRO FERROCARRIL PETORCA-CHINCOLCO

PETORCA, 31. — Desde hace muchos años, los habitantes de Chincolco y alrededores tienen la aspiración de conseguir la prolongación del ferrocarril de Petorca a Chincolco. Considerando necesario aunar los esfuerzos para obtener lo deseado, dichos vecinos se han unido formando un Comité Pro Ferrocarril Petorca a Chincolco. — El corresponsal.

ITALIA

NUEVAS CREDENCIALES DEL NUEVO MINISTRO DEL MANCHUKUO

ROMA, 2.— (U. P.)— El nuevo Ministro del Manchukuo, señor La Chen Pang, presentó sus credenciales al Rey, a las 10 A. M.

O'HIGGINS

CONSTITUIDA LA ASAMBLEA RADICAL DE "LAS CABRAS"

LAS CABRAS, 31. — Se ha constituido la Asamblea Radical, con asiento en el pueblo de Las Cabras, lo que ha venido a llenar una aspiración de todos los radicales que viven en esa localidad quedando formado el directorio que regirá durante el año 1941, en la siguiente forma:

Presidente, Alejandro Sotomayor H.; primer vice, Julio Morales G.; segundo vice, Guillermo Sáez C.; secretario corresp., Luis Aqueveque Oliva; secretario de actas, Javier Carranza C.; tesorero, Ernesto Navarro. — (Morales, corresponsal).

SANTIAGO

DERRAMES DE AGUAS EN CALLES Y CAMINOS DE COMUNA DE SAN MIGUEL

SAN MIGUEL 31.— El Alcalde de la Comuna "San Miguel, don Juan Aravena nos ha pedido la siguiente publicación:

"Con motivo de los derrames de aguas hacia las calles y caminos de la comuna, que con inusitada frecuencia se han venido produciendo últimamente, la Alcaldía de San Miguel se hace un deber en manifestar que se han realizado todas las gestiones posibles tanto ante la Sociedad del Canal de Maipo y particulares como los organismos públicos, sin haberse logrado obtener los resultados deseados.

"En la forma indicada, cree la Alcaldía de San Miguel deslindar las responsabilidades que la pueden afectar a consecuencia de dichas inundaciones o derrames, que están produciendo graves daños tanto a las calles como a los caminos de la comuna. Corresponsal.

EL DIRECTORIO DE LA COMPAÑIA DE T[RANVIAS] DIO AVISO DE LA LIQUIDACION DE LA E[MPRESA]

Esta resolución ha sido tomada en vista de las fuertes pérdidas [de la em]presa. — Imposibilidad de evitarlas

SE CREA UN GRAVE PROBLEMA

CONCEPCION, 2. — Con el anuncio formulado por la Compañía de Tranvías a las autoridades de esta ciudad, de que se iba a ver obligada a liquidar la empresa, se ha creado un grave problema de movilización que requiere desde luego un estudio serio.

Así lo han comprendido las autoridades edilicias, preocupándose de este problema y estudiando las soluciones posibles.

UNA DECLARACION

En declaraciones formuladas por el administrador de la compañía de Tranvías, manifestó que se están haciendo los trámites necesarios para la liquidación de la empresa, y es así que se ha convocado a una asamblea general para el mes de marzo, a fin de que los accionistas, vistas las condiciones en que el negocio se desenvuelve, tomen una resolución sobre la materia.

BUENA VOLUNTAD

Manifestó el señor Fuller que sólo desea[ría que las au]toridades con [buena vo]luntad y celo [...] han demostrad[o...] los intereses d[e la ciu]dad, logren en[contrar solu]ción a este pro[blema de] movilización an[te el ser]vicio de tranvía[s...] y que esta era [la razón que] movió a la Em[presa a dar] aviso de la de[cisión del] directorio con a[nticipación de] varios meses. [— (Corres]ponsal).

LOCALES

recién terminados, en la mejor ubicación de calle San Diego (tercera cuadra, pasado Avenida Matta)

ARRIENDANSE

ESPECIALES PARA SASTRERIA, ZAPATERIA, LIBRERIA, TIENDAS DE LUJO

También arriendo gran local en Avenida Delicias

Tratar: PRIMO MARTINEZ G. - Delicias 1771

TELEFONO N.o 4427 — V A L P A R A I S O — CASILLA 109

MOVIMIENTO DE VAPORES

LLEGADAS

Ayer:
GILDA, de Iquique
Hoy:
NAGUILAN, de Arica
ARAUCO, del Callao.
Mañana:
SANTA LUCIA, de Nueva York
IMPERIAL, de Nueva York

SALIDAS

Hoy:
SAGAMI MARU, para Hongkong
NAGUILAN, para Corral e intermedios.
Mañana:
MILLABU, para Lota
Miércoles 5:
GILDA, para Iquique e intermedios.
ARAUCO, para Buenos Aires
SANTA LUCIA, para San Antonio

EL "STA. LUCIA" LLEGARA DE LOS EE. UU. MAÑANA

Mañana martes, largará sus anclas en este puerto, el turboeléctrico "Santa Lucía", de los registros de la Grace Line, que viene de Nueva York e intermedios, trayendo en sus distintas acomodaciones a centenares de viajeros.

A bordo de este barco llegarán a nuestro país, procedentes de Estados Unidos, puestos extranjeros de la costa del Pacífico y del norte de nuestro litoral, conocidas personalidades chilenas y de otras nacionalidades, hombres de negocios y turistas norteamericanos.

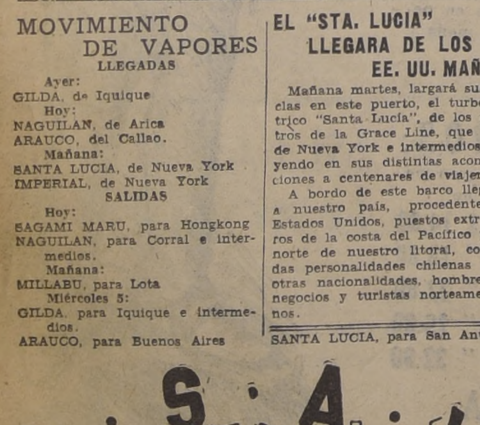

CIA. SUD AMERICANA DE VAPORES

A Nueva York e Intermedios:

	Salida	Llegada
M/N "IMPERIAL" . .	12 Febrero	3. Marzo
M/N "ACONCAGUA" . .	26 Febrero	17. Marzo
M/N "COPIAPO"	19 Marzo	7 Abril

Cía. Sud-Americana de Vapores

SANTIAGO, AGUSTINAS 1109 - TELEFONO 80239

El "Día Naval" fué una demostración de la eficacia de nuestra Marina de Guerra

Millares de personas presenciaron los interesantes ejercicios realizados ayer por las unidades de la escuadra. — Se celebró por primera vez en el país

LLAMARON LA ATENCION LOS SIMULACROS DE COMBATE Y OTRAS MANIOBRAS REALIZADAS CON TODA PERFECCION. — ACTUACION DE LA AVIACION

Una de las festividades que mayor realce e interés ha alcanzado en los últimos años en este puerto, fué el programa que se realizó en la tarde de ayer en nuestra bahía con motivo de la celebración del DIA NAVAL, y que fué presenciado por varios miles de personas.

El destructor "Hyatt" tendiendo una cortina de humo

El público, desde temprano comenzó a demostrar su entusiasmo por presenciar el programa, y es así como, desde las primeras horas de la tarde, pudo advertirse que cuanta embarcación disponible había, se movilizaba llevando a su bordo gran número de personas que querían ver desde cerca los diversos ejercicios.

En el "Latorre" no había, desde las 15 horas, sitio diponible alguno y todos los buques surtos en la bahía se veían también repletos de público que esperaba con avidez la iniciación del festival. [...] nes presentaban también un hermoso golpe de vista por la cantidad de gente que en ellos se encontraba y otro tanto sucedía en todos los paseos públicos ubicados en los cerros de la ciudad, desde donde se dominaba la bahía.

SE INICIA EL PROGRAMA

A las 15 horas en punto, tal como estaba anunciado, se dió comienzo al programa con los ejercicios de cambios de formación y movilidad que efectuó una bandada de tres aviones "Avros", de la Base de Quinteros y, en seguida, esos mismos aviones hicieron un espectacular ataque 'en picada" contra el destructor "Hyatt", lanzando bombas, con excelente puntería.

En seguida, un avión "Arado" de la misma base, lanzó una bomba de guerra sobre un blanco sub[...]lumna de agua y, momentos después, el mismo avión "Arado" hizo una cortina de humo.

Terminaron los ejercicios de la aviación con una amarizaje y despegue a cada lado del Acorazado "Almirante Latorre", en forma impecable.

EL "HYATT"

La parte siguiente del programa estuvo a cargo del destructor "Hyatt", que bajo las órdenes del comandante don Francisco Beduneau hizo una interesante y espectacular demostración de ejercicio naval.

En primer término hizo tres salvas desde las proximidades del molo con tiro de guerra pero sin explosivo (bala de fierro), que lanzó hacia el horizonte y rebotaron en el mar levantando pequeñas columnas de agua que podían apreciarse perfectamente desde todos los puntos en que el público presenciaba el espectáculo.

LAS BOMBAS DE PROFUNDIDAD

Sin duda el número que más sensación causó y el de más espectacularidad, fué el lanzamiento de dos bombas de profundidad que efectuó el destructor "Hyatt" entre el molo y el sitio en que se encuentra fondeado el "Latorre". El destructor, a gran velocidad, lanzó estas bombas que hicieron explosión bajo el agua, haciendo estremecerse el molo conjuntamente con sentirse el ruido propio de la explosión en esas condiciones, para levantar finalmente, dos grandes columnas de agua, que alcanzaron a más o menos 40 metros de altura.

Efectos de una bomba de profundidad lanzada por uno de los buques

CORTINA DE HUMO Y TORPEDO

En seguida, el mismo destructor formó una columna de humo al "Hyatt" y, finalmente, lanzó un torpedo desde las proximidades del molo, que se internó a alta mar, después de pasar por un costado del "Latorre".

PESCADOS Y GAVIOTAS

Mientras el público seguía con todo entusiasmo estos últimos ejercicios del "Hyatt", pudo apreciarse que muchas gaviotas llegaban apresuradamente hasta las proximidades del molo de abrigo, sin que la mayor parte del público, pudiera explicarse las razones de este hecho; pero a los pocos momentos pudo darse cuenta que, por efecto de las bombas de profundidad, muchos peces muertos habían salido a la superficie del agua.

LOS SUBMARINOS

Se dió término al festival, alrededor de las 18.30 horas, con los ejercicios que practicaron los submarinos.

En primer lugar, el submarino "[Th]ompson" (tipo "O"), al mando del capitán de corbeta don Rafael Mac Kay P., efectuó ejercicios de sumergida sobre la marcha y tiro de aflorada, al costado del "Latorre", con gran precisión y rapidez.

El último número del programa estuvo a cargo del Submarino "Quidora", comandado por el Capitán de Corbeta don Gabriel Rojas P., que hizo ejercicios al costado del "Latorre", de sumergida y aflorada, para finalizar con el lanzamiento de un torpedo [...]

ACTIVAN SU ENTRENAMIENTO [LOS] NADADORES QUE PARTICIPA[RAN EN] EL 7.o CAMPEONATO SUDAM[ERICANO]

Excelente estado de los representant[es argenti]nos, brasileños, uruguayos, ecuat[orianos] y chilenos

Estamos ya a pocos días de la iniciación del 7.o Campeonato Sudamericano de [Natación, que] se llevará a efec[to en la] pileta que la M[unicipalidad de] Viña del Mar p[osee en] Ocho Norte, recie[ntemente] ha sido objeto d[e re]paraciones, ampli[aciones de gra]derías, etc., a fi[n de dar el] máximo de com[odidad a los] participantes y a[l público].

CINCO [...]

Con la llegada [de los represen]tantes de Urugu[ay...] los países cuyas [...] encuentran prep[...] ña del Mar para [...] ma a iniciarse, y [...] Argentina, Brasil, [Uru]guay y nuestro p[aís...]

LOS ENTRE[NAMIENTOS]

Los integrantes [de las delega]ciones extranjeras [...] concentrados en [...] y, diariamente, [...] nacionales, realiz[...] en la piscina de [...] gara, evidenciando [...] sibles que darán [...] pruebas del certa[men ex]traordinario.

Ayer, la pileta [...] Norte, reunió a [...] de las cinco dele[gaciones...] hicieron interesan[tes...] training, que re[...] defensores de C[...] Uruguay, Brasil y [...] cuentran en mag[...] nes físicas, disp[...] con probabilidade[s...] los honores del [...] nada internacion[al...] el próximo domi[ngo...]

ANDIDATOS DEL P. SOCIALISTA FUERON PROCLAMADOS AYER EN EL T. CAUPOLICAN

realizó con tal motivo una concentración, a la que concurrieron va- os miles de personas. — Discursos del senador don Marmaduke Grove, y de otros jefes del Partido

LISTA DE CANDIDATOS EN TODO EL PAIS

spccto de la concurrencia. derecha, el señor Marma- Grove, agradece las mani- aciones de que fué objeto

la mañana de ayer se efec el Teatro Caupolicán, la tración a que había con- el Partido Socialista, con eto de hacer la proclama- oficial de los candidatos a mentarios para las próxi- lecciones, y fijar, al mismo , en forma inamovible, la n del Partido ante el pro político y electoral. tió a este acto una nume- concurrencia.

LOS DISCURSOS

iniciarse el acto, hizo uso palabra el estudiante uni- ario y ex secretario gene- la Juventud Socialista, Raúl Ampuero. ués de referirse a los idea inspiran al Socialismo, or Ampuero recordó los es de algunos mártires artido, entre ellos los de o, Bastías y Llanos, como os efectivos al servicio del n su lucha contra los re- cades totalitarios. Terminó ando que el Partido So- iluminaba a Chile con cción definitiva y patrió- y que en este movimiento for todos los hombres que, os ya de la política crio- he'an el advenimiento de olítica de izquierda, al ser- e los trabajadores del cam e la ciudad.

ó en seguida el profesor ario, don Luis Zúñiga, ato a senador por Santia- secretario político del Par- quien expuso la posición artido Socialista para dar s un Gobierno verdadera- nacional y de auténtico dismo. "Al Partido Socia afirmó el orador, no le in- los votos. A nosotros nos que Chile sea un país nga en la dirección de su no a un conjunto de hom erios, capaces de orientar ducción nacional en un de independencia econó- con responsabilidad plena afrontar, sin contemplación los candentes problemas ectan a la nación, y que concurso espontáneo de ablo, que espera lealtad de ombres, se haga realidad rama, por el cual llevó al no al actual Presidente República".

FRENTE POPULAR

adelante afirmó: "El Popular fué un organis- iche, con el cual se en- a las masas. El Partido sta estimó, en su oportu- que no era posible seguir instrumento de los de- s, y señaló al país el ca justo para proceder, sin za, a su emancipación ica, social, política y cul-

JULIO BARRENECHEA

o después ocupó la tribuna el diputado don Julio Barrenechea, parlamentario y actual candidato a diputado por Santiago, quien dijo que su Partido era el faro de la política chilena, en medio del caos determinado por los politiqueros criollos. Exhortó a la juventud y a los militantes del Partido a dar la verdadera libertad a Chile, para que llegue así, el Partido Socialista, a ser la fuerza política poderosa, nacional y solidaria con todos los movimientos reivindicacionistas del continente.

DISCURSO DEL SR. GROVE

El Senador y Secretario General del Partido Socialista, señor Marmaduke Grove, pronunció un discurso en el cual dijo lo siguiente:

"Siguiendo las antiguas tácticas santiaguinas de reuniones, componendas y pactos, los ex partidos de Izquierda, capitaneados por el Partido Comunista, han pretendido arreglar la actual situación política, difícil de por sí y complicada con la actual guerra mundial.

Los socialistas, por el contrario, siguiendo su buena táctica de acción y política de puertas abiertas, hemos recorrido el país, las pampas del salitre, las minas, las fábricas, los pueblos y ciudades, llevando la verdad, para destruir el confusionismo producido por la prédica radical y de la prensa derechista, sumada a la propaganda de calumnias y mentiras de los comunistas, llevando a todos la tranquilidad y marcando el rumbo a seguir hasta obtener el triunfo definitivo, que ha de significar la liberación total, de nuestras clases laboriosas chilenas y de toda la América.

En este sentido hemos procedido, no con vista a las próximas elecciones generales, sino a la orientación nacional que en estos momentos nos corresponde adoptar.

A continuación agregó: "Nosotros marcamos el rumbo y la ruta a seguir por el pueblo chileno a cuyo término encontrará su verdadera liberación y la de los oprimidos, redimidos por el esfuerzo común y el trabajo colectivo, puestos al servicio de la colectividad.

EL PROGRAMA

Nuestro Partido viene luchando por el cumplimiento del programa ofrecido al pueblo de Chile. Con lealtad y decisión viene luchando por conseguir su objetivo. Sin importarle los ataques y denuestos de nuestros contrarios de siempre, las Derechas; sin considerar los insultos, ni las calumnias insidiosas de los comunistas y aliados de ayer; nuestro partido seguirá interpretando el sentir del pueblo chileno, atento a no engañarlo, a ser digno de su confianza y a ser capaz de realizar lo que tanto hemos prometido y anhelamos cumplir.

Las reformas de carácter económico, político y social, auspiciadas por nosotros, no obedecen a quimeras electorales interesadas y de últim ahora; ellas han sido nuevamente publicadas en toda la prensa del país, a fin de recordarlas y llevarlas al primer plano de nuestra continuada propaganda.

Siempre hemos comprendido la importancia de resolver el problema de la tierra, terminando con el latifundio; con el privilegio de mantener enormes extensiones sin cultivo y con la necesidad de que realmente "no existan hombres sin tierra ni tierra sin hombres". Y es así, que en la Cámara de Senadores pude presentar un proyecto de reforma agraria que significará resolver esta cuestión en toda su integridad.

No basta tener las tierras si no contamos con los capitales y créditos abundantes y baratos, que permitan actuar a nuestros connacionales en estas actividades productivas. Corresponde a nuestro compañero, senador Azócar, el haber presentado el proyecto del Banco del Estado, proyecto que resuelve la función fundamental del crédito, en las condiciones anotadas, y que el nuevo Parlamento debe abordar y despachar.

Obtenido lo anterior, herramientas indispensables para darles forma, debemos atender a la salud de nuestro pueblo, desnutrido, hambriento, víctima de taras y enfermedades sociales que es necesario extirpar de raíz.

Conseguidas éstas, debemos atender la vivienda para que desaparezca la verguenza nacional de los conventillos en las grandes ciudades, de los cuartos reducidos en las ciudades y los pueblos, y de los ranchos que abundan en nuestros campos. La ley presentada por Allende, aborda un plan completo de la construcción de 30.000 habitaciones anuales, para que en un período de diez años, terminemos con esta vergüenza nacional y demos a nuestro pueblo y clase media habitación higiénica, confortable y barata.

Los ricos campos sureños y las enormes extensiones del Aysen han sido objeto de un estudio profundo de parte de nuestro camarada Merino, el cual, personalmente ha recorrido estas regiones y ha destacado comisiones técnicas que permitan a breve plazo entregar a chilenos y emigrados seleccionados, la explotación de esas ricas comarcas, en beneficio de los chilenos y de la economía chilena.

El alimento de las fuentes de producción y de la nacionalización de nuestras riquezas extractivas, base de un estudio prolijo de parte de Schnacke, significará que nuestras grandes riquezas extractivas sean explotadas en beneficio de los chilenos para la economía chilena.

CONTROL ECONOMICO

El control de estas actividades económicas; la lucha contra los monopolios y especuladores y demás derivados de esta materia, dependen del Comisariato. Este organismo no ha respondido a la necesidad de existir, ha sido una verdadera rémora y no resuelve en su alto cometido.

Más adelante dijo: "Es inútil realizar cuanto llevo dicho, si estos organismos no funcionan y si, por sobre ellos, no se constituye un Consejo de Economía Nacional, que sea capaz de coordinar y dar forma a este bello mecanismo, terminando con el actual Ministerio de Hacienda, que se dedica a equilibrar la entrada y la salida, sin abordar la producción en toda su extensión y sin darle importancia a la valorización de nuestra escuálida moneda, base de todos nuestros males, de nuestra disminución de importancia internacional y de nuestra falta de personalidad, derivada de casi su nulo poder adquisitivo.

LA DEFENSA NACIONAL

Nuestra defensa nacional debe ser derivada a la captación y educación del total de nuestros contingentes anuales, derivando los aptos físicamente a un entrenamiento que les permita usar las armas en defensa de nuestro territorio, en cooperación con los demás pueblos de América, y en cercanía a Estados Unidos, para evitar que la peste Nazista o Comunista, puedan entrar en nuestros pueblos y en nuestros continentes.

Es por esto que al tratarse de la inversión de los mil millones para la defensa, opiné que ellos debían ser invertidos en Chile, reservándose Estados Unidos a proporcionarnos el material suficiente para armar a 200 mil o 300 mil hombres, necesarios para el desarrollo del plan defensivo que se adoptará.

Somos primeramente ciudadanos chilenos; de América después y del mundo en seguida.

LAS DERECHAS Y LA ABSTENCION

Desde que el actual Mandatario asumió el poder el año 38, a través de las 18 elecciones complementarias verificadas, ha existido la más amplia libertad electoral. El respeto a la Ley, el acatamiento a la Constitución, el buen desempeño de las autoridades, militares, policiales, y administrativas ha sido por todos reconocidos Sin embargo, las derechas no han hecho otra cosa que reclamar garantías para ir a las elecciones, y con ello sólo persiguen demostrar que las anteriormente efectuadas, lo han sido bajo atropellos que no han existido.

Si las Derechas no van a la lucha es porque no pueden conechar, no pueden, como siempre, comprar las mayorías a que tenían costumbre y derechos consagrados. Solamente por eso; sin cohecho, no hay carneros; sin éstos, no hay mayorías.

Nosotros no creemos en su abstención, nos tiene sin cuidado. Con ello y sin ello triunfaremos, y llevaremos la estabilidad al Gobierno y la tranquilidad que necesitamos para que el país continúe en su desarrollo político, social y económico.

EL SOCIALISMO NO ESTA SOLO

Se dice que estamos solos, ello no es cierto. Nos acompaña el pueblo trabajador chileno. Nos acompañan las 21 repúblicas americanas, que con representantes directos de los partidos populares, democráticos asistieron a nuestro Congreso verificado en Santiago y comprometidos a ratificar en un segundo, que se reunirá en abril próximo, en la ciudad de México, las bases para la futura confederación de pueblos de América Latina, que nos permitirá acercarnos en conjunto a Estados Unidos para cerrar el paso al Nazismo, Facismo o al Comunismo.

Nos acompaña, además, el Presidente de la República, don Pedro Aguirre Cerda, agobiado y asediado por sus propios correligionarios, cuya candidatura nació de nuestra lealtad a la unidad de las izquierdas en la convención presidencial, cuyo triunfo se debe al esfuerzo gastado en toda la campaña política presidencial y cuya estabilidad hemos contribuido a cimentar con firmeza, lealtad y decisión. El Presidente sabe que perseveraremos en este terreno y que le seguiremos prestando leal y resuelta cooperación.

La lucha está empeñada y a fondo. Nadie puede desconocer que si triunfaran las derechas ello significaría la ruina de la democracia y de las organizaciones obreras y que de allí a las barricadas sólo quedaría un paso. Este triunfo es imposible, por cuanto no cuentan con mayoría para ello y el pueblo nunca más permitirá que las derechas en Chile salgan de la representación minorista a que tienen derecho.

NUMEROS DE RECITACION

Durante el desarrollo del acto, la poetisa Lucila Durán, interpretó algunos poemas de contenido social, conquistando grandes aplausos de los asistentes.

Antes de darse término a la concentración, la Acción de Mujeres Socialistas, organizó una colecta para el diario del Partido, la que arrojó la suma de 10 mil 104.45 pesos.

TELEGRAMAS DE FELICITACION

La Secretaría Electoral, a cargo del ex Ministro de Fomento don Arturo Bianchi Gundián, y la Secretaría de Propaganda, servida por el Jefe de las Milicias don José Rodríguez, recibieron ayer numerosos telegramas de todo el país, en los que se da cuenta del entusiasmo con que fueron recibidos en las provincias los discursos pronunciados en el acto que reseñamos.

JURAMENTO DE MILITANTES

Al término de los discursos, el Secretario General del Partido, señor Grove, tomó el juramento a los militantes en la siguiente forma:

"¿Juráis por vuestro honor socialista y por la memoria de nuestros mártires, ser fieles a la doctrina y a la bandera del Partido, luchar hasta el fin por libertar a Chile del imperialismo extranjero y crear una patria que dé a todos tierra, pan, cultura y libertad?"

—¡Sí juramos!

—Si faltáis a esta promesa caerá sobre vosotros el puño implacable de los trabajadores.

PROCLAMACION DE CANDIDATOS

Acto seguido, el Subsecretario General, señor don Carlos Alberto Martínez, proclamó la siguiente lista de candidatos a senadores y diputados del Partido:

Senadores:

Atacama y Coquimbo: Eliodoro Domínguez, Alamiro González y Angel Salas.

Santiago: Marmaduke Grove, Luis Zúñiga y Arturo Bianchi G.

Curicó, Talca, Maule y Linares: Manuel Eduardo Hubner y Miguel Etchebarne.

Bío-Bío, Malleco y Cautín: Asdrúbal Pezoa y Jenaro Torres.

Diputados:

Tarapacá: Carlos Müller y José 2.o Rebolledo'

Antofagasta: Vicente Ruiz, Eusebio Maldano y Pedro E. González.

Atacama: Luis Moreno y Lorenzo Olcay'

Coquimbo: Estenio Meza, Orlando Rivera, Vicente Burgos y Julio Recabarren.

Oconcagua: Arturo Velásquez, y Alberto Baloffet.

Valparaíso: Bernardo Ibáñez, Jorge Alvayay, Basco Valdebenito, Juan Miranda B., Hipólito Verdugo, Eduardo Grove, Luis León y Ernesto Geisse H.

Santiago. Primer Distrito: Julio Barrenechea, Astolfo Tapia, Humberto Godoy, Carlos Godoy, Raúl Ampuero, Gerardo López, Daniel Naveas, Pedro Zotelle, Luis González, Félix Jara, Carlos Orrego y Roberto Aldunate; Segundo Distrito: Ramiro Sepúlveda, Héctor Olave, Eduardo Escudero y Carlos Venegas; Tercer Distrito: José Acevedo, Blas Milicic, Jaime Vidal Oltra, Julio Palestro y José Rodríguez; Cuarto Distrito: Simón Olavarría, Juan Guerrero y Juan Aravena.

OHiggins: Carlos Gaete, Luis Nelson y José Saavedra.

Colchagua: Luis Videla Sallnas.

Curicó: Alejo 2.o San Martín y Oscar Naranjo.

Talca: Enrique Monti, Carlos Concha y Oscar Carrasco.

Linares: Luis Mercado y Luis Ernesto Cabrera.

Maule: René Jerez, Armando Santis y Claudio Lavín.

Itata: Jorge Luco y Eloy Martínez.

Chillán: Pedro Poblete, José Binimelis, Guillermo Lagos, Oscar Mendoza y Aníbal Urbano

Concepción: Víctor Reyes, Antenor Vidal, Anselmo Aguilera, Hermenegildo Jorquera y J. Nicolás Pardo.

Arauco: Zacarías Soto.

Bío-Bío: Julio César Jovet, Joaquín Martínez A. y Héctor Corral.

Malleco: Alberto Cumplido y Carlos Pérez.

Cautín: Narciso Rojas, Federico Klein y Manuel Marín.

Valdivia: Eduardo Rodríguez, Fortunato Santibáñez, Carlos Vega y Pedro Salvadores.

Osorno: Bernardo Concha.

Llanquihue: Enrique Mozó.

Chiloé: Alfonso Jumaeta y Humberto Díaz Vera

Magallanes: Efraín Ojeda.

La Asamblea Radical de Llolleo celebró ayer su 1.er aniversario

En concurrida asamblea proclamó a los siguientes candidatos: a senador, Dr. Gustavo Girón; a diputado, don Raúl Brañes, y a regidor por San Antonio, don Juan Aspée

SAN ANTONIO, 2.— A las 11 horas de hoy, la Asamblea Radical de Llolleo celebró una concurrida asamblea en el teatro de la localidad, con el objeto de celebrar el primer aniversario de su fundación. Esta oportunidad fué aprovechada para proclamar oficialmente a los siguientes candidatos: a senador, Dr. Gustavo Girón; a diputado, don Raúl Brañes y a regidor por San Antonio, don Juan Aspée.

Asistieron a este acto, además de los candidatos mencionados, representantes de las asambleas radicales de Cartagena, San Antonio, Melipilla y otras localidades cercanas, además de una numerosísima concurrencia de militantes radicales.

Hizo uso de la palabra, en primer lugar, el presidente de la Asamblea de Llolleo, en seguida, don Aníbal Peralta, en representación de la Junta Ejecutiva Provincial; don Eduardo Silva, presidente de la Juventud Radical de San Antonio; don Víctor Cruz, del Partido Comunista, y finalmente, el candidato señor Girón.

La Asamblea de Llolleo ofreció después a los candidatos y asistentes un gran almuerzo, en el cual usaron de la palabra el diputado señor Brañes; don Manuel Ojeda, del Partido Democrático, y don Juan Aspée, quien denunció la mala inversión de los fondos destinados a la construcción del Estadio.

Todos los actos realizados en honor de los candidatos constituyeron un verdadero éxito.— (El corresponsal).

C. electorales de Izquierda llegaron a un entendimiento

Es probable que hoy sea aprobada en definitiva la lista de candidatos a parlamentarios

Dos nuevas reuniones celebraron ayer, en la mañana y en la tarde, las comisiones electorales de los partidos Radical, Democrático, Radical Socialista, Comunista y Socialista de Trabajadores, con el objeto de seguir estudiando la ubicación de candidaturas para las próximas elecciones generales de parlamentarios.

Ambas reuniones fueron presididas por el presidente de la comisión radical, señor Quintín Barrientos, y en el curso de ellas se notó un ambiente muy favorable para llegar a un acuerdo definitivo.

En la sesión de la tarde se llegó a un entendimiento de carácter general, para cuya aprobación se espera obtener hoy la conformidad de los presidentes de partidos.

Una vez producido esto, será dada a conocer la lista general de candidatos que serán presentados en todo el país.

PARTIDO DEMOCRATICO

JUVENTUD DEMOCRATICA DE CHILE. — JUNTA EJECUTIVA NACIONAL.— Cítase a sesión para hoy a las 19.30 horas. Se encarece la asistencia, aún a los directores por provincias cuyos poderes aún no han sido aprobados.

CENTRO "ADELANTE".— Cítase a sesión ordinaria para hoy a las 20 horas, en Esmeralda 869. Se encarece la asistencia al señor Joaquín Marín, miembro del Comité Central, y al candidato a diputado don Teodoro Agurto Muñoz.

P. RADICAL-SOCIALISTA

TERCER DISTRITO.—Han quedado definitivamente instaladas las secretarías que atenderán los trabajos eleccionarios del candidato a diputado Luis A. Mardones, que son las siguientes:

San Miguel, calle Central 1225 y Vergara Montt 1650.

Ñuñoa, calle Colo Colo 644, Teléfono 44901.

En el curso de la semana se establecerán secretarías en Providencia, Las Condes, Cisterna, Puente Alto y San José de Maipo.

SANEAMIENTO DE LOS VALLES DE LLUTA CHACA Y CAMARONES

Se está elaborando un plan coordinado de acción en la provincia de Tarapacá, en el sentido de intensificar la labor de saneamiento de los valles de Lluta, Chaca y Camarones, para ir a la formación en ellos de colonias agrícolas, que serán de gran importancia para aquella región.

Con el objeto de concretar este plan, a fin de llevarlo a la práctica cuanto antes, han celebrado varias entrevistas el Ministro de Tierras, don Rolando Merino Reyes, y el presidente del Consejo de la Caja de Colonización, don Enrique Mozó Merino y otros funcionarios de este organismo.

INFORMACIONES DEL MIN. DE FOMENTO

Fué entregado a S. E. el Presidente de la República, para su estudio y resolución, el decreto que contempla las medidas de financiamiento de los Servicios de Lavaderos de Oro.

—Se designó una comisión para que se reciba definitivamente de los trabajos de tramitación de varias secciones del edificio para Servicios Públicos de Rengo.

—Se dió curso a un decreto por el que se autoriza a la Caja de Crédito Minero, para aplicar en todas sus partes y en carácter de definitivas. las tarifas y reglamentos de la Red Norte de la Empresa de los Ferrocarriles del Estado, en el tramo del Ferrocarril de Carril a Cerro Blanco, comprendido entre las estaciones de Punta de Díaz y el puerto de Carrizal, que fué entregado a dicha Caja por decreto del Ministerio de Fomento N.o 119, de 20 de enero de 1940.

—Fué aceptada la propuesta de don Juan B. Charles, para la construcción del puente Huaqui, en el camino longitudinal, entre Los Angeles y El Salto del Laja, por la suma alzada de 420 mil pesos.

—Procedente se declaró la solicitud de don Jilberto Sanhueza, en la que pide concesión para explotar yacimientos carboníferos en el pueblo de Gomero, provincia de Concepción.

—Se declaró caducada la concesión carbonífera, denominada Cía. Carbonífera San Pedro de Pichilemu.

—Ingeniero Jefe del Departamento de Operación del Ferrocarril de Iquique a Pintados, fué nombrado don Nelson Bravo Maturana.

"EL PAIS DEBE UNIRSE EN UNA POLITICA DE COOPERACION DE TODAS LAS CLASES SOCIALES"

Dijo el senador don Florencio Durán, en el homenaje que se rindió ayer en Rancagua a don Pedro León Ugalde

OTROS DISCURSOS

RANCAGUA, 2. — Grandes caracteres asumió la concentración de la Juventud Radical efectuada hoy día en homenaje a don Pedro León Ugalde. El fundador de la Asamblea, don Luis Torterolo hizo entrega a la institución de un retrato al óleo del recordado líder don Pedro León Ugalde reseñando las virtudes que adornaban al extinto.

A continuación hizo uso de la palabra el senador don Florencio Durán, quien hizo un cálido recuerdo de los años escolares en que fué compañero del señor Ugalde; se refirió también a su honradez cívica y a su valentía, calificándolas como un ejemplo para el partido.

Refiriéndose al momento político, invitó a los radicales y en general a todo el país a unirse junta a una política de cooperación de las clases sociales, como es la sustentada por el Presidente de la República. Manifestó que el radicalismo, al servicio permanente de Chile, debe aliarse sólo con las coectividades que sinceramente tengan ideas democráticas y que no reciban consignas internacionales. Destacó también la conveniencia de organizar una combinación de partidos de izquierda a base de la doctrina radical-evolutiva, en combinación con los socialistas.

En seguida, el regidor don César Guzmán Castro, exhortó a los radicales a montar guardia de afecto y lealtad junto a S. E. y a mantener orientaciones elevadas en servicio de la chilenidad, agregando que debe saber el país que algunos procedimientos inconvenientes y con fines electoreros no representan el sentir auténtico de los radicales del país.

E presidente de la Asamblea, don Fernando Pinto, recibió el retrato elogiando calurosamente la vida ejempar de don Pedro León Ugade.

Terminada la reunión, se efectuó un banquete, en el cual don Florencio Durán recibió prolongadas ovaciones por su posición política al servicio de la doctrina del partido y de la República.— (O'RYAN, corresponsal).

EL 12 DE FEBRERO SE INAUGURA III FERIA DEL LIBRO

En la Av. Bulnes, desde la calle Alonso Ovalle al sur, se ha empezado a construir los diversos stands que compondrán la ciudadela de la Tercera Feria Nacional del Libro que se realiza en nuestro país, debido al esfuerzo entusiasta de nuestros hombres de letras.

Este año ha sido considerada como número oficial de la celebración del 4.o Centenario de la fundación de la ciudad de Santiago.

El 12 de febrero próximo será inaugurada en forma solemne esta Feria, con asistencia de S. E. el Presidente de la República, Ministros de Estado, miembros del Cuerpo Diplomático, altos funcionarios de la Administración Pública y delegados de los diversos países de América.

Durante el mes que dure la actividad de la Feria Nacional del Libro, se desarrollará en su recinto un ciclo de conferencias destinadas a divulgar la cultura nacional, por intermedio de la radio.

SUBDELEGADO INTERINO DE LA COMUNA DE MAIPU

Por decreto de la Intendencia, el señor Gumercindo Revuelta Williamson ha sido designado Subdelegado interino de la Comuna de Maipú, mientras dure la ausencia del titular, don Teófilo Pineda García..

ARTIDO RADICAL

MBLEA RADICAL DE LA A COMUNA.— Con numerosa concurrencia sesionó últimamente, procediendo a designar los a la Junta Provincial a lores Oscar Cortés Villalón, cio Gutiérrez Vergara, en azo de los señores Pedro o y Norberto Jordán, que laron.

cordó ofrecer al primer vi- dente, señor Luis Ugarte, anifestación de agradecimiento por los servicios prestados samblea.

ita a sesión de directorio oy, a las 21 horas, en su local, Av. B. O'Higgins N.o

E NO JUEDE SER NDIDO A GRANEL

Comisariato General de encias ha recibido nu- s reclamos del público, en tido de que el comercio, mayorista como minoris- tinúa expendiendo té a lo que constituye una in- n de disposiciones vigen-

n de terminar con esta n, ha ordenado la requi- de toda partida de té se ajuste a dichas dis- nes.

onsecuencia, los comer- tanto distribuidores co- allistas, deben abstenerse der té a granel, pues, de trario, además de la re- n inmediata del artículo les sorprenda suelto, cae- las sanciones que con- el decreto ley N.o 520.

omisariato nos informa obstante el interés que n mantenerse en buena con el comercio en ge- verá obligado a aplicar neso de la ley a los co- tes que se desentiendan disposiciones que se han dictado en beneficio de los consumidores.

CONSEJO PROVINCIAL DE LA JUV. RADICAL

En la última sesión del Consejo Provincial de la Juventud Radical de Santiago, el secretario general, señor Oscar Gacitúa, dió cuenta de la labor general desarrollada por el Ejecutivo. Analizó a continuación la política seguida por la Juventud y se refirió a la orientación que se debe imprimir, a fin de asumir su verdadero papel de organismo joven de un partido democrático-evolutivo.

El secretario político, señor Braulio López, informó sobre las incidencias producidas en la Asamblea el Volcán y que afectaban a militantes de la J. R., de esa localidad.

En la hora de los incidentes, se trató extensamente la forma insólita en que era recibida la directiva de la Juventud Radical provincial por parte de ciertos funcionarios públicos, y cuya culminación había sido la actitud asumida por el Administrador del Estadio Nacional, señor Joaquín Orellana.

Al término de este debate se acordó, mientras subsista este estado de cosas, abstenerse de participar en los trabajos electorales en toda la provincia, pedir la remoción del Administrador del Estadio Nacional y enviar los considerandos, de este acuerdo, a la Directiva Máxima de la Juventud y del Partido.

Fué aprobado un voto presentado por los delegados de la Segunda Comuna, que dice relación con la falta absoluta de una política orientadora por parte del Consejo Nacional y por sus actitudes vacilantes y negativas al movimiento juvenil del radicalismo.

El secretario político presentó un informe en el cual se pedía a S. E. el veto de la ley anticomunista. Se discutió esta materia y se aprobó dicho informe por considerar que la esencia democrática y los principios libertarios del radicalismo así lo exigían.

Se levanta la sesión a las 21.40 horas.

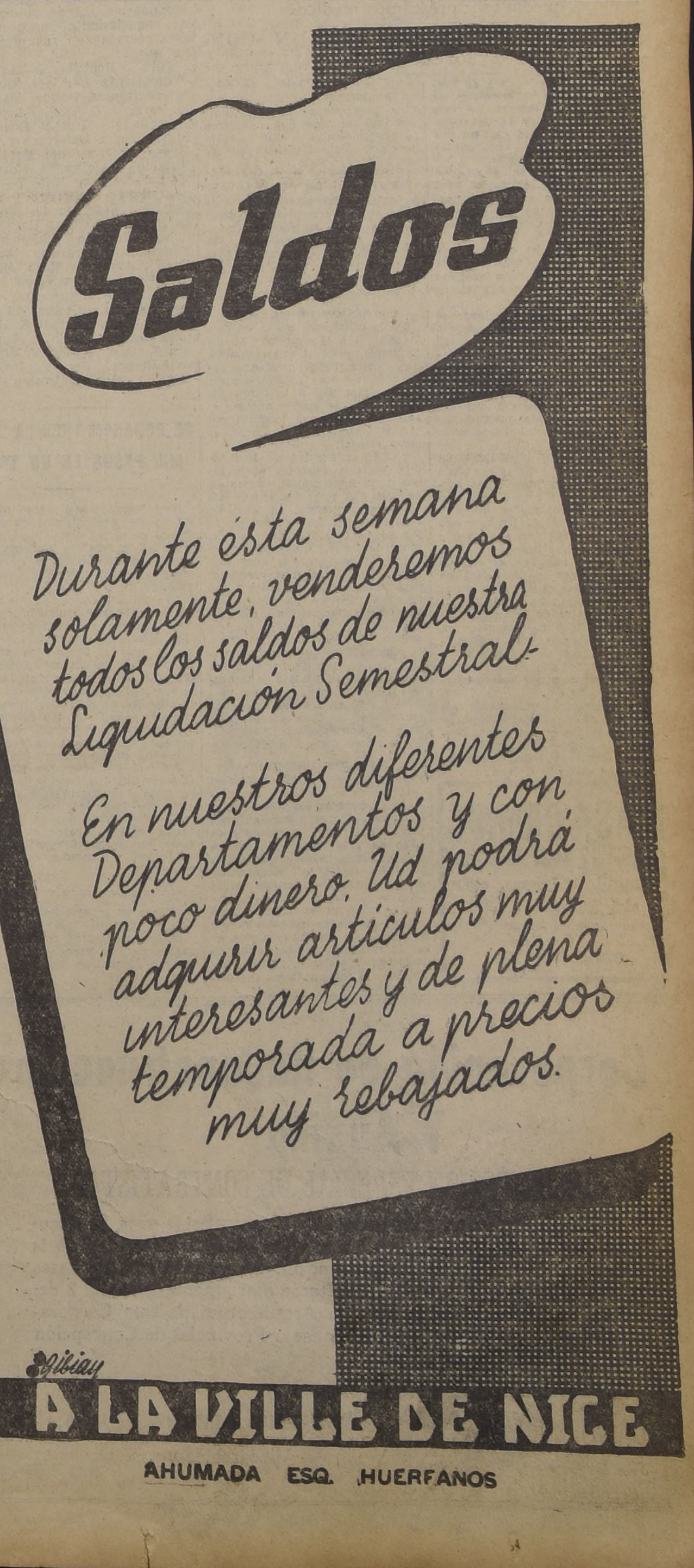

DON RENATO SALVATI, DIRECTOR ARTISTICO DEL TEATRO MUNICIPAL, VISITO BUENOS AIRES

Don Renato Silva, director artístico del Teatro Municipal de Santiago y el regidor de la Municipalidad D. A. Tapia, hicieron una breve visita a Buenos Aires, de donde regresaron por la combinación transandina, que llegó el sábado.

El objeto de la visita de los señores Salvati y Tapia fué gestionar la venida del cuerpo de bailes del Teatro Colón de la capital argentina, a fin de que actúe en el ciclo artístico que se desarrollará en el Teatro Municipal de nuestra ciudad durante las festividades del Cuarto Centenario.

La visita de los señores Salvati y Tapia se vió coronada por el más franco éxito, ya que el Intendente Municipal de Buenos Aires, doctor Pueyrredon, autorizó al cuerpo de bailes del Teatro Colón a que se traslade a Santiago y actúe en el Municipal, como un homenaje de adhesión de la capital de Argentina a la capital chilena en su Cuarto Centenario. Al mismo tiempo, vendrán los maestros Eric Kleiber y Wolff, que dirigirán los conciertos del Municipal.

En la fotografía aparecen los señores Renato Salvati y Astolfo Tapia momentos antes de embarcarse el viernes pasado en la Estación Retiro, con destino a Chile. Los acompañan la señora Ginna Maggi de Manteola, Carlos Borcosque, Félix Morandé, el comandante Jorge Lorca y Carlos Valdés.

(Fotografía enviada especialmente para LA NACION, por la revista "Chile", que se edita mensualmente en Buenos Aires.)

$ 1.600,000 PARA EE. PUBLICOS Y $ 71,500 PARA PERIODISTAS

Acordó la Caja respectiva durante el mes de enero. — Acuerdos sobre operaciones de propiedades y préstamos médicos

TRABAJOS PREMIADOS EN UN CONCURSO

El Consejo de la Caja de Empleados Públicos y Periodistas, en las sesiones celebradas los días 7, 10, 14, 17, 21 y 24 de enero, autorizó la cantidad de un millón 600 mil pesos, aproximadamente, para 142 operaciones de préstamos personales, destinados a diversas tramitaciones de propiedades de empleados públicos, y $ 71.500 para 25 tramitaciones de la misma especie, de empleados periodistas.

En la sesión del día 7 se dió cuenta de haberse concedido 805 préstamos personales a empleados públicos, por un total de $ 1.514.303.50.

En las referidas 6 sesiones se aprobaron 71 préstamos médicos, por un total aproximado de 142 mil pesos; 20 expedientes de jubilaciones, por $ 208.000; 18 seguros de vida, por $ 214.000; 16 montepíos, por $ 125.000 aproximadamente, y se dió curso a 95 operaciones de propiedades por un valor total aproximado de $ 5.500.000.

OPERACIONES DE PROPIEDADES

En la sesión del día 14 se acordó restringir en lo posible las ampliaciones de capacidad para operaciones de propiedades producidas por el alza de las mismas. Sobre este particular, se dijo que se han hecho observaciones durante varios años en el sentido de que la acción individual de los imponentes que buscan un sitio y lo edifican ha traído un alza en el valor de la propiedad; de ahí la idea de organizar en forma racionalizada la construcción de casas para venderlas a los imponentes con lo cual se obtendría seguramente una economía de un 20 o|o.

Al respecto, se manifestó que el Ministro de Hacienda había hecho presente que se estaba tratando de formar una sociedad de construcciones y había aconsejado tomar acciones de ella.

En la misma sesión se acordó encomendar al Fiscal de la Caja para que presente un proyecto de acuerdo que establezca la prohibición de vender antes de cierto plazo los sitios que se compren a la Caja.

PRESTAMOS MEDICOS

En la sesión del día 21 se acordó aprobar las prestaciones médicas que se presentaron y declarar que en lo sucesivo el Dpto. Médico deberá controlar la necesidad del préstamo y fijar la cantidad que puede concederse, limitada a lo que dispone el Reglamento respectivo.

CONCESION DE MONTEPIO

En la misma sesión, al tratarse lo relativo a la concesión de un montepío, y de si son computables los servicios prestados por el causante en la Beneficencia con anterioridad a la fundación de la Caja, se acordó aprobar el informe emitido al respecto por el Fiscal, cuya parte pertinente es como sigue:

"Si el legislador, al dictar una ley que beneficia al personal de la Beneficencia, derogó un artículo que reconocía a una parte de ese personal 10 años de servicios para los efectos de la ley de la Caja, incluso para el montepío, fué, indudablemente, porque consideró que con esa nueva ley se hacían computables para dichos efectos todos sus años de servicios, pasando a ser innecesaria la referida disposición del art. 72, por lo cual la derogó. De otro modo resultaría la anomalía de que a consecuencias de esa ley de beneficio al personal de secretarías y tesorerías de Beneficencia habría perdido los 10 años de servicios anteriores a la Caja computables para el montepío que le reconocía el Decreto Ley N.o 766".

TRABAJOS PREMIADOS

También se acordó aprobar el informe de la Comisión nombrada para premiar los trabajos presentados a los concursos abiertos por acuerdo del Consejo de 5 de julio de 1940 sobre los siguientes temas: "Finalidades de la previsión social" y "Deficiencias de la organización actual de la Caja y la mejor manera de remediarlos". En el primer tema fueron premiados los trabajos presentados por los funcionarios de la Institución, señores Federico Martínez Morales y Víctor M. Reyes, y el segundo tema fué discernido a los señores Pedro Flores Cerna y Enrique Vidal V.

El Consejo acordó publicar los cuatro trabajos premiados en un número especial del Boletín de la Caja.

CASA GRANDE

Delicias cerca Estación Central, 17 piezas, especial Industria, 1.070 m2., vendo.

CASILLA 1550

SE LES NECESITA EN LA SUBSECRETARIA DE GUERRA

En la Oficina de Partes de la Subsecretaría de Guerra se necesita a las siguientes personas, a fin de poner en su conocimiento las provincias recaídas en sus presentaciones:

Julio Boettiger Krause, Félix Cerda Sánchez, Cipriano Rodríguez, Raquel Barceló v. de Villamil, Faustino Larrañaga, Ismael Becerra Marín, Celia Deformes v. de Degeas, Elena del Real de Villalón, Alejandro Morales Molina, Cía. de Hilos de Lino, Miguel Etchepare y Co., Beltrán Ilharreborde, Ernesto Bertelsen, Luis Dagorret e hijo, Roberto Chapuzeau, Faustino Larrañaga, Awad Hnos., Auristela Vega Aguirre, Eduardo Gutiérrez Muñoz, Julio E. Lanfranco, Carlos Fuentes Godoy, René Bravo Tirzo, Manuel A. Donaire Salinas, Julio C. Saavedra Sariego, Ramón Valdivieso Sánchez, José F. Ibáñez Villegas, Olegario Aguero Fuica.

SE ROBARON TREINTA MIL PESOS EN UN TREN

Tres "lanzas" que dieron muestra de ser habilidísimos elementos de su oficio, dieron un audaz golpe en la Estación Alameda, en el interior de un coche de primera clase del expreso a Concepción.

La víctima de este golpe fué el señor Lohner Gottlieb, caballero alemán nacionalizado argentino, que hace algunos días llegó al país a pasar una corta temporada. En un momento de descuido, el señor Gottlieb sufrió la sustracción de su billetera, en la cual levaba mil quinientos nacionales argentinos, 410 dólares y un conto de reis, todo lo que representa en moneda chilena, la suma de 30.000 pesos.

Ante el percance que sufriera el señor Gottlieb desistió de hacer su viaje y se dirigió a la Prefectura de Investigaciones donde pudo reconocer a dos de los maleantes que le robaron el dinero, entre numerosas fotografías que le fueron presentadas en dicha repartición.

Corporación de Reconstrucción Y Auxilio

INSCRIPCCION ESPECIAL DE CONTRATISTAS

Llámase a inscripción especial de contratistas para la ejecución de las obras correspondientes a la Plaza Universidad de la Diagonal Universitaria de Concepción, de acuerdo con las bases y antecedentes que pueden consultarse diariamente hasta el 8 del actual en Santiago, en la Sección Arquitectura de esta Corporación, Teatinos N.o 416, y en el Consejo Provincial de Concepción de esta misma Corporación.

Santiago, Febrero 1.o de 1941.

AUGUSTO RIVERA PARGA,

Vicepresidente.

SINTESIS DE LA SEMANA FINANCIERA Y ECONOMICA

A causa de la epidemia de "polvillo colorado" y de la menor extensión sembrada durante el año, la cosecha de trigo será inferior a la del pasado. Por este motivo, las gestiones que se venían realizando para colocar los posibles excedentes en el Perú, han sido paralizadas. La cosecha no bastará, probablemente, para abastecer el mercado interno.

La Dirección General de Informaciones ha dado a la prensa una nota que aclara una vez más la verdad sobre el déficit presupuestario. Su única causa radica en el rumbo que las Cámaras han dado a los proyectos de aumento de sueldo, y al lógico desequilibrio financiero producido.

En la reunión ordinaria del Consejo de la Corporación de Fomento, además de diversos acuerdos de importancia, se tomó el de prestar a la Sociedad Nacional de Agricultura dos millones quinientos mil pesos, para la adquisición de trigo y cebada genéticos.

S. E. el Presidente de la República oyó y aprobó los informes que, sobre un plan de acción en el Aysén, le presentaran sus Secretarios de Estado en Agricultura, Fomento y Tierras. Se anuncia la rápida realización de los proyectos elaborados sobre colonias agrícolas, entrega de terrenos fiscales para su explotación, creación de estaciones experimentales y organización de criaderos de vacunos.

El Excmo. señor Aguirre Cerda ha recibido del Comité Organizador de la Segunda Exposición y Feria de Valdivia, un artístico pergamino con que la región agradece al Primer Mandatario su interés por la solución de sus problemas económicos.

CHILE EN EL MUNDO

El Secretario del Interior del Gobierno de Estados Unidos ha nombrado como agregados a las Embajadas de Chile, Argentina y Perú, a tres expertos en minería. Con esta medida, Estados Unidos pretende asegurar el abastecimiento de materias primas estratégicas que no se producen en el país.

El lunes llegó a la capital la misión japonesa, que no tiene carácter oficial aparente, con el propósito de estudiar la marcha de los negocios en Chile, y la posibilidad de intensificar el intercambio chileno-japonés. La misión permanecerá en el país tres semanas.

Se encuentra en Santiago, desde el sábado último, el delegado de la Comisión Norteamericana para la Coordinación de las Relaciones Comerciales y Culturales entre las Américas, bajo los auspicios del Consejo de Defensa Nacional de Estados Unidos.

La Bolsa de Valores de Nueva York ha registrado nuevas bajas "records", desde agosto pasado. La demanda superó a la oferta en el mercado del cobre, influenciado por la noticia de las nuevas adquisiciones en Sud América. Los fertilizantes estuvieron tranquilos.

En Londres no variaron los valores fiscales chilenos, salvo los del empréstito de 1926, que subieron 1|4. Las acciones ordinarias del ferrocarril de Antofagasta, bajaron 1|4; el resto de las ferroviarias no varió.

NOTA DE LA SEMANA

Inglaterra ensaya nuevas transformaciones y adaptaciones de su política económica a las circunstancias presentes. Durante la semana se acabaron de dictar las medidas que permitan el reclutamiento de varios millones de obreros, superando la etapa iniciada con el reclutamiento voluntario. La falta de mano de obra ha exigido la acción emprendida por el Ministro del Trabajo, que se dirige esencialmente hacia la solución del problema que afecta a las industrias especializadas. No faltan, por ahora, las materias primas, a pesar de la creación de nuevas plantas, y de la ampliación y mayor rendimiento de las existentes.

En otro orden de cosas, los comentarios de los observadores coinciden en apreciar el interés del problema que se plantea con la Moción Balfour, sobre las posibilidades de evitar la política inflacionista que indican las circunstancias. Se discute en los círculos financieros de Europa, la forma en que Inglaterra financiará sus gastos de guerra. Todo parece anticipar que se inaugura una política de severas restricciones, paralela a un resurgimiento industrial de las características del producido en el curso del pasado verano.

SIN NOVEDAD LLEGARON A LA MOCHA LOS 52 REPRODUCTORES ARGENTINOS QUE COMPRO LA C. DE COLONIZACION

Los vacunos Durham son desembarcados en grandes chalupas

El 13 del mes ppdo. fueron embarcados por ferrocarril, desde Los Andes a Valparaíso, los 52 vacunos de raza Durham, fina sangre, que la Caja de Colonización Agrícola adquirió en la estancia de los señores Santamarina e Hijos, de la provincia de Buenos Aires, y que estaban haciendo una escala en la colonia "El Sauce", antes de ser conducidos a su destino.

Esta valiosa partida de reproductores, a cargo del funcionario de la Caja, señor Heriberto Eimbecke, fué embarcada al día subsiguiente en Valparaíso, a bordo del vapor "Allipén", en viaje a la colonia 'La Mocha'.

La travesía se efectuó en espléndidas condiciones, sin registrarse la menor novedad durante el trayecto, y el día 19, los dos toros, las cincuenta vaquillonas y un ternerito que nació en el camino de Mendoza a Chile, fueron desembarcados en la isla, usando para esta faena las grúas del "Allipén" y grandes chalupones que pueden verse en una de las fotografías que acompañan esta información.

Apenas llegado el lote a tierra fué llevado a potreros especialmente preparados y rezagados, previsión que se tomó con el objeto de que estos vacunos no extrañen la alimentación de los campos argentinos y para su mejor aclimatación en la isla.

Los colonos de "La Mocha" se manifestaron muy complacidos por esta adquisición de ganado de gran pedigrée, que contribuirá a mejorar positivamente sus crianzas y, con el tiempo, las de otras colonias del país.

NOTICIAS DIVERSAS

NUEVO DIRECTORIO. — La Asociación de Parceleros de la Colonia Paine eligió el siguiente directorio para el presente año: Presidente, señor Sandalio Saldía Ch.; secretario, señor Hipólito Valdés S.; tesorero, señor Víctor Ramos S., y directores, señores Luis Ubilla P. y Alfredo Solís P.

CONFERENCIA. — Mañana dictará una conferencia en el Teatro Municipal, el catedrático español señor Luis Jiménez de Asúa. El tema que abordará será "Prostitución y Delitol". E viernes tratará sobre "Alcoholismo y Criminalidad".

SE LE NECESITA CON URGENCIA. — En la Unión de Empleados Particulares Cesantes se necesita al señor Ramón H. Fernández, delegado de Concepción.

Esta institución continuará funcionando en su nuevo local, San Diego N.o 164.

COMITE ASESOR CHILENO. — La señora Graciela de Schnake, delegada de Chile a la Comisión Interamericana de Mujeres echará las bases, próximamente, de un Comité Asesor Chileno.

SE INICIO ESTUDIO DE PETICIONES SOBRE ALZA DE LAS TARIFAS DE GAS

La comisión que estudia la petición de las Compañías de Gas de Santiago y Valparaíso, para el alza de tarifas en sus servicios, se reunió ayer, iniciando el estudio correspondiente para informar en seguida al Ministerio del Interior.

Las compañías peticionarias informaron que el alza sería motivada por el aumento del costo de producción, derivado del mayor precio del carbón y del aumento de sueldos otorgado recientemente a su personal de empleados y obreros.

LICENCIAS OTORGADAS POR EL M. DE JUSTICIA

El Ministro de Justicia firmó, ayer los decretos por los cuales concede licencia por 30 días a don Bernardo Muñoz Latorre, Juez de Letras de Petorca, y concede reposo preventivo por un mes a don Antonio Fuentes Maturana, Juez del 2.o Juzgado del Crimen, de Valparaíso.

ATENCION

SE LIQUIDA POR ENTREGA DEL LOCAL

TODA CLASE DE MERCADERIAS RELACIONADAS CON GASFITERIA Y CERRAJERIA EN GENERAL

240 metros cable de acero de 7|8; cable flexible y semirrígido de varios calibres. Poleas, ejes de transmisión, bronce para torno, pallas de cobre, rieles decauville, cañerías en general, ladrillos refractarios y un motor F. I. A. T., Fiat de 4

Dirigirse a MARTINEZ DE ROZAS 2324

LOS LUSTRABOTAS HAN SIDO UNIFORM[ADOS]

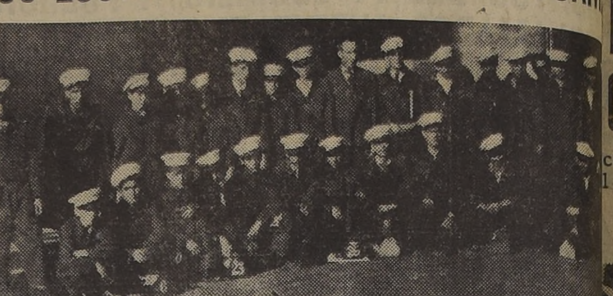

Grupo de lustrabotas, con su nuevos uniformes, que visitaron ayer "LA NA[CION]"

En la presente fotografía aparece un grupo de los lustrabotas que han sido uniformados por don José Manuel Valenzuela, quien ha tomado a su cargo la organización de este gremio, en forma que reportará provecho a ellos mismos y al público.

Se proyecta distribuir los lustrabotas en todos los barrios de la ciudad, en forma que la atención sea igual en todos ellos.

Además, se les ha uniformado, lo que pagan con su propio peculio y a razón de tres pesos diarios. El uniforme vendido consta de tres overoles de color azul marino y una gorra con tres fundas desmontables. De esta manera, podrán conservar siempre un aspecto de limpieza. El costo de todo este uniforme es de $ 45.50.

En la sede social del gremio, llamado "Agrupación de Lustrabotas de Santiago", que está ubicada en San Ignacio 1075, se llevará la hoja de servicio de los lustrabotas, en la cualquier falta que [come]tan. Tendrán ade[más un carnet] profesional y lleva[rán en la go]rra una placa co[n número] a fin de que cual[quier persona] pueda hacer efecti[vo un reclamo] contra algún lustra[botas, indivi]dualizándolo media[nte este nú]mero.

El señor Valenz[uela piensa] hacer un desfile d[e los lustra]botas uniformados [con motivo] del IV Centenario.

PLENO DE LA CORTE DE APELACIONES

En el Pleno del miércoles próximo, la Sala de Verano de la Corte de Apelaciones formará la terna para proveer el cargo de Notario de Santiago, vacante por fallecimiento del titular, señor Jorge Gallardo Nieto.

CUMPLIMIENTO DE LA LEY N.o 6,527

La Confederación Nacional de Empleados Particulares ha dirigido la siguiente comunicación al Director General del Trabajo, relacionada con la fiscalización de la ley 6527, sobre pago de indemnización por años de servicios:

"Señor Director: Próximo a cumplirse un año de la promulgación de la ley 6527, que se refiere al pago de la indemnización a los empleados particulares, por los años de servicios prestados con anterioridad a la ley 6020, esta directiva vería con profundo agrado, y como una eficaz cooperación a la labor en que está empeñada, de procurar para el gremio su mejor bienestar económico y social, que los servicios a su cargo impartieran las instrucciones pertinentes a las inspecciones provinciales del Trabajo, a fin de que dichos organismos verifiquen en sus respectivas jurisdicciones si se ha dado total cumplimiento al inciso 1.o del artículo 2.o de la ley mencionada, que establece un plazo de seis meses para el pago de dicha indemnización, a los empleadores que contaban con las reservas respectivas, registradas en sus balances del 31 de diciembre de 1939.

Esta misma obligación está por vencerse para aquellos empleadores con capitales superiores a $ 10.000.000 que se encuentran contemplados en el inciso 2.o del artículo 3.o, y convendría recordarles el compromiso que pesa sobre ellos, para que le den inmediato cumplimiento en su debida oportunidad".

RECLAMO CONTRA LOS CORREDORES DE PROPIEDADES

En la tarde de ayer recibimos la visita del señor Enrique Bustamante, quien nos formuló un serio reclamo contra algunos corredores de propiedades de esta capital.

Estos comerciante, nos dijo, se ocupan de arrendar casas, cobrando una comisión una vez terminada satisfactoriamente una gestión. Sin embargo, también hay algunos que cobran un subido derecho por el solo hecho de indicar a un cliente una dirección de una casa que esté desocupada, para que éste la visite y trate precio. A pesar de la gravedad de esta anomalía, podría disculparse, pero ya llega a límites increíbles, como en el caso del señor Bustamante, a quien le cobraron anticipadamente ese derecho, y al ir a visitar la casa en cuestión, se encontró con que ya había sido arrendada por la misma firma.

FIESTA A BENEFICIO DE HOGAR SAN MARTIN SE EFECTUARA EL 15

Una significativa fiesta artística, se viene preparando en beneficio del Hogar Escuela San Martín, con motivo del IV Centenario de la capital, por el centro de Acción Social Humanidad y Patria. Esta institución se ha puesto ya de acuerdo con el Secretario de la Intendencia, con el director del Hogar Escuela y con la Comisión del IV Centenario de la capital encontrando en todas estas autoridades la más franca acogida y decidida cooperación.

El centro ha nombrado una comisión especial, que está trabajando con todo entusiasmo por el mayor éxito de esta fiesta. Por otra parte, el Centro Artístico Carlos Gardel ha prometido su valioso concurso.

El Director de Carabineros, don Oscar Reeves Leiva, miembro honorario de dicha institución, ha ofrecido el concurso del Orfeón del Cuerpo, y otros importantes elementos.

Este acto tendrá lugar el sábado 15 del presente de 15.30 a 21 horas.

LO AGREDIERON EN LA VIA PUBLICA

A las 11 de la mañana de ayer, en la calle O'Higgins esquina de Walker Martínez, tres desconocidos agredieron con cuchillo a Luis Gómez Muñoz.

Los maleantes huyeron, y la víctima fué enviada en estado grave al Hospital San Vicente.

INCENDIO DESTRUYO AYER F[ABRICA] DE MUEBLES DE LIBERTAD N[.o 1441]

Los daños se estiman en más de $ 500,0[00] había seguros comprometidos. — [Origen] del fuego

8 BOMBEROS QUEDARON LESIO[NADOS]

A las 8.50 horas de ayer se produjo un incendio en la fábrica de muebles de propiedad de don Miguel A. Soto, ubicada en la calle Libertad N.o 1441. Este siniestro asumió grandes proporciones y destruyó completamente el edificio, tanto de la fábrica como de la residencia del señor Soto, que se encuentra en el mismo local.

Acudieron a sofocar el fuego la 1.a, 2.a, 4.a, 5.a, 8.a, 9.a, 11.a y 12.a compañías de bomberos e inmediatamente procedieron a tomar las medidas del caso para evitar el rápido incremento que iba tomando el fuego.

Desgraciadamente, esta labor se vió dificultada por la no existencia de grifos cerca del sitio amagado, teniendo que colocarse las mangueras en los que había a dos cuadras de distancia lo que lógicamente retardó el trabajo.

BOMBEROS ACCIDENTADOS

Los bomberos realizaron una labor abnegada y peligrosa, de resultas de la cual, a consecuencia de caídas, golpes y quemaduras, resultaron heridos de mediana gravedad los voluntarios señores Salvador Fernández y Javier [A]llen, y leves los [señores] Rodríguez Vidal, M[...] Suárez, Oscar San[...] Carmona, Luis Na[...] da y Rodolfo Ban[...] da.

ORIGEN DEL [FUEGO]

El fuego se origin[ó en una co]cina que había en [las] habitaciones interi[ores del edi]ficio, que fué encen[dida por] Dante Afviff Dár[...] del señor Soto, pro[pagándose el] fuego a la muralla [...] desde donde se ext[endió rápida]mente.

LOS PERJU[ICIOS]

La fábrica de m[uebles te]nía seguros y el e[dificio] de propiedad de la [...] dito Industrial, se [...] tiene.

Los daños que s[ufrió el edi]ficio se estiman en [...] mil pesos, pues, ad[emás de los] perjuicios sufridos [...] daron también daña[das las má]quinarias de la fáb[rica].

Afortunadamente [el fuego se] limitó al edificio [...] está aislado de las [propiedades] contiguas.

INFORMACIONES DE LA MUNICIPALIDAD

QUE SE DEROGUE NOMBRAMIENTO DE C. DEL TRANSITO. — Ayer se comunicó al Intendente de la Provincia, de la resolución tomada en una de las últimas sesiones municipales, en el sentido de pedir a S. E. que derogue el Decreto por el cual se nombra una Comisión del Tránsito, para que reorganice la movilización colectiva, funciones que estimó la Corporación eran privativas de la Municipalidad.

Por esta circunstancia tanto el Alcalde señor Pacheco, como el Director del Tránsito, se abstendrán en adelante de asistir a las reuniones de la Comisión en referencia.

MULTA DE $ 10 POR CADA EXPECTADOR DE PIE. — Con la firma del Alcalde señor Pacheco, se promulgó ayer el acuerdo municipal que modifica el Reglamento General de Espectáculos Públicos.

La modificación alcanza al artículo 55 en el cual se substituye la palabra hombres por espectadores, suprimiéndose asimismo el inciso 2.o, del referido artículo. Además se modifica el artículo 134 en el cual se establece que se sacará multa de $ 10 por cada espectador que hubiese de pie en la sala.

SOLICITUDES PARA PATENTES DE ALCOHOLES. — El señor Pacheco designó por medio de un Decreto dictado ayer, a los regidores señores Astolfo Tapia, Rafael Gumucio y Santiago Poble te para que formen una Comisión cuyo objetivo será de estudiar las solicitudes presentadas para obtener patentes adicionales de alcoholes en el presente año.

La Comisión será presidida por el Alcalde y deberá evacuar su informe sobre la materia en el plazo de treinta días.

SOBRE BAÑO EN LA PILETA DE UNA PLAZA.— El jefe de la Sección Propiedades de la Caja del Seguro Obrero solicitó, hace poco, a la Alcaldía autorización para que los niños de la Población Pedro Montt pudieran utilizar la piscina ubicada en la plaza de dicha Población para bañarse. Sobre este asunto el señor Pacheco ha enviado un oficio expresando que no se podrá acceder a lo solicitado en vista de que los pequeños, según informes del Departamento de Aseo y Jardines, pisotean los pastos y suelen arrancar trozos de césped, produciendo la destrucción de los prados.

COMISION DE HOMBRES BUENOS.— Para los efectos de expropiar los terrenos ubicados frente a la propiedad de Avenida Perú esquina de nor-poniente de Dominica, el Alcalde dirigió oficio al Intendente de la Provincia, solicitando la designación de una Comisión de Hombres Buenos.

JURADO DEL CONCURSO LITERARIO MUNICIPAL.— El Alcalde ha dirigido una nota al presidente de la Sociedad de Escritores de Chile, por la que se solicita la designación del miembro correspondiente a esta institución para que integre el Jurado que deberá discernir los premios del Concurso Literario Municipal.

MIEMBRO DE COMISION. — El Alcalde de Santiago ha designa Subsistencias, señor Pedro Gondo al jefe del Departamento de [...]zález, a fin de que [...] misión que practi[que] [...] relacionados con el [...] to de un frigorífico [...] estudios que han [sido realiza]dos por la Corporac[ión de Fomen]to de la Producción.

EN COMISION.— [...] un decreto por el [...] na en comisión en [...] del Cuarto Centen[ario ...] tiago a los inspect[ores del De]partamento de Salu[bridad e Ins]pección, señores [...] Carlos Molina y M[...] der.

DESIGNACION.— [...] zo de don Arturo F[...] rrez, Secretario de [...] Municipal, quien [...] cargo de Secretario [...] sinó Liquidadora de [...] nicipales, se ha [...] funcionario del [...] Jurídico, señora Am[...] Gatica.

PETICIONES DE [...] NALEROS.—El Sec[retario ...] Municipalidad, don [... Ló]pez, ha enviado un[a nota al Se]cretario de Comision[es en la que] le transmite la petic[ión ...] la sesión última p[or ...] Isidoro Godoy, que [...] Comisión encargada [...] un pliego de petición [...] do por los jornaler[os ...] les se sirviera reun[irse para] pronunciarse sobre [el parti]lar.

EL MERCADO S[...] — La Alcaldía acep[tó la propues]ta presentada por el [señor] López Rojas, para [que se efec]túe, dentro del pla[zo de ... días] hábiles, los trabajo[s ...] general del edificio [del Mercado] Central, incluyendo [...] centro, por la suma [...] El señor López deb[erá tomar una] póliza sobre accide[ntes del tra]bajo y depositar [una] garantía por el 10 [...] ta.

CONTRA LOS "C[...]" En atención a d[enun]cias, el Alcalde de [Santiago, se]ñor Pacheco, ha or[denado al je]fe del Departamento [de Salubri]dad e Inspección, [que] los inspectores mu[nicipales ...] cesarios a fin de [impedir] el funcionamiento [de las máqui]nas llamadas 'chun[chos', que acti]vamente han emp[ezado a utili]zar con fines de lu[cro y ex]plotación, algunos [es]tablecimientos com[er]cados en diversos [...] ciudad. El funcio[namiento de] estos aparatos está [absoluta]mente prohibido po[r los] reglamentos munici[pales, de ma]nera que a quienes [sean sorprendidos] violando las dispos[iciones ...] gor se les aplicarán [...] tas, llegándose hast[a ...] del negocio.

RETIRO DE RI[ELES ...] breve oficio envió [...] de señor Pacheco [...] la Compañía de Tra[nvías, mani]festándole que, con [motivo de] los trabajos de en[...] faja pavimentada [...] Independencia, desd[e ...] tapos al norte, se h[ace indispen]sable proceder al [retiro de los] rieles que esa Com[pañía tiene ins]talado en la Avenid[a ...] cia, de Prado al nor[te ...] en sentido análogo [...] por el señor Pachec[o ...] de la Municipalidad [...]

SERVICIOS DE BENEFICENCIA Y ASISTENCIA SOCIAL

Empresa de Pompas Fún[ebres] DE LA BENEFICENCIA PUBLICA

Servicio Diurno y Nocturno

Talleres: PANTEON N.o 803 TELEFONO 88995 QUINTA NORMAL

Casa Cen[tral] SAN ANTONIO [...] TELEFONO [...] MAPOCHO

R VIA AEREA SE DIRIJIO AYER A LIMA CANCILLER SR. MANUEL BIANCHI GUNDIAN

compañan el Subsecretario de Relaciones Exteriores, el Subdirector l Departamento Diplomático, su secretario y la señor Violeta Concha de Ruiz. — Regresarán el 8 del presente

INVITADOS POR EL GOBIERNO PERUANO

ciller señor Manuel Bianchi y comitiva en Los Cerrillos, antes de embarcarse en el avión que los condujo a Lima

inistro de Relaciones Ex- don Manuel Bianchi n partió ayer en viaje al nvitado por el Gobierno o país
pañan al Canciller en su l Subsecretario del Minis- Relaciones don Marcelo olar, el Subdirector del mento Diplomático señor Gallardo Villarroel y el io del Ministro don Gas- lson. El Subsecretario de viaja acompañado de a, señora Violeta Concha

LA PARTIDA

rtida tuvo lugar en el Ae- de los Cerrillos, a las ras, siendo despedidos los por miembros de sus fa- funcionarios de la Can- El viaje lo hacen su itinerario de la Pana-

DO POR EL GOBIERNO PERUANO

se ha informado, el se- nchi Gundián va al Pe- tado oficialmente por el o de esa República y es- en Lima, con el Gobier- ano, algunos aspectos del bio comercial entre am- es, en forma de hacerlo ctivo.
s, según se nos ha in- extraoficialmente, fir- n los representantes pe- un tratado de no agre- nilar al que últimamente ló con Bolivia. De este stos tres países limítrofes na muestra práctica de ad y buenas relaciones e ellos existen.

EL REGRESO

inistro de Relaciones, se- nchi Gundián y comitiva n a Santiago el 8 del por avión del itinerario Panagra.

LOS FESTEJOS

bierno del Perú, autori- la ciudad de Lima y sociales y diplomáticos, parado un extenso pro- De festejos en honor de pedes chilenos, durante a en dicho país.

EN LIMA

2.— (U. P.)— El Mi- e Relaciones Exteriores llegó en un avión de agra al aeropuerto de bo, a las 5.35 P. M., recibido en el mismo e aterrizaje por el Can- ruano Solf y Muro, el Presidencial, el Emba- ileno, funcionarios de llería, representantes icos de las Repúblicas icanas, personal de la a y el Consulado de iembros de la colectivi- ena en Lima, persona- ociales, periodistas, etc. as le rindieron honores ider del avión.
s de cambiar efusivos con las personas que eron, Bianchi se tras- automóvil al Hotel Bo- compañía de su comi- Embajador chileno, y de los funcionarios de la Cancillería peruana.

Todos los diarios locales se ocupan de la visita del Canciller de Chile, publicando fotografías y datos biográficos suyos y destacando su brillante carrera diplomática y política.

Tres escuadrillas formadas por tres aviones militares cada una, recibieron algunos kilómetros al sur de Lima, al avión Panagra que conducía a Bianchi, escoltándolo hasta llegar a Limatambo y evolucionando alrededor del aeródromo mientras aterrizaba.

DECLARACIONES DEL SEÑOR BIANCHI

El señor Bianchi recibió a los periodistas en el Hotel Bolívar, declarándoles que era para él un privilegio extraordinario "el habérseme brindado la oportunidad de ser el primer Ministro de Relaciones de Chile que llegue a Lima en el ejercicio de sus funciones, después que quedaron resueltas fraternal y definitivamente todas nuestras anteriores dificultades".

En seguida añadió: "Los pueblos de América están desde hace algún tiempo procurando exponer con franqueza su concepto de la vida internacional, y afianzan con realizaciones su avance, para el perfeccionamiento del panamericanismo. Se ha pasado de los lirismos a las soluciones prácticas".

Refiriéndose a la Conferencia del Plata, declaró: "En estos momentos, en Montevideo se efectúa la Conferencia de los países del Plata que, con los delegados observadores del Perú, Estados Unidos y Chile, estudia los problemas técnicos de carácter local.

"Desaparecidas en las relaciones recíprocas de ciertas regiones las trabas para su comercio, aminorados los inconvenientes del tránsito y eliminadas las últimas susceptibilidades políticas en medio del mayor desarme moral, parece más fácil llegar en el conjunto total de los países americanos a un desiderátum de uniones dentro de los postulados clásicos proclamados en las Conferencias Panamericanas como indispensables para el mantenimiento en América de las ideas de libertad, justicia y democracia".

En relación con la política internacional de Chile, el señor Bianchi manifestó: "La política internacional del señor Aguirre Cerda está caracterizada por su orientación precisa hacia una mayor vinculación económica de Chile con los países hermanos de América, y muy especialmente con aquellos que, por tener costas en el Pacífico dependemos para nuestras comunicaciones de fletes, por así decirlo, comunes".

Ocupándose de las relaciones de Chile con el Perú, declaró: "No pueden ser más cordiales, a pesar de que pudiéranse ampliar y perfeccionar las disposiciones que rigen nuestra vida de vecinos que complementan sus vidas económicas en una tan significativa posición geográfica".

Después de manifestar sus agradecimientos al Presidente, señor Prado, y, al Canciller Solf y Muro, "por la forma tan cordial con que se hizo la invitación de visitar esta ciudad virreinal, y por las gentilísimas atenciones que ya llevo recibidas en los pocos momentos que tengo en el Perú, entre las cuales ha culminado el recibimiento extraordinario que se me hizo en el puerto aéreo de Limatambo", el señor Bianchi dijo: "Traigo un mensaje cordialísimo del Primer Mandatario de mi país para el Jefe del Estado peruano, para los hombres que lo acompañan en su Gobierno, y para este pueblo generoso y leal, que sabe comprender al de mi patria".

COMENTARIOS DE LA PRENSA

LIMA, 2.— (U. P.)— El "Universal", publica un editorial referente a la visita del Canciller chileno al Perú, declarando que ella se efectúa en circunstancias de trascendental importancia para todos los países del mundo. Añade que el prestigio de que viene revestido "tan distinguido diplomático y el hecho de que represente a una potencia hermana, como lo es Chile, prestan a la presencia del eminente político chileno una importancia extraordinaria.

El periódico recuerda que hace pocos días, Bianchi visitó Bolivia, celebrando un tratado de no agresión, "gracias a la actividad del Canciller chileno y la disposición que existe en todas estas naciones para estrechar más sus relaciones y forjar un bloque que les permita sobrellevar las consecuencias de la guerra en Europa así como sus posibles derivaciones.

"El Universal" concluye diciendo "Perú recibe con particular entusiasmo a tan ilustre huésped y cabe asegurar que cifra grandes expectativas en el resultado de su visita, no sólo para el provecho de ambos países, sino también para todos los que en este lado del Pacífico mantienen vínculos tradicionales de amistad y origen, y que están llamados a defender conjuntamente sus intereses ante los peligros de cualquiera clase que puedan presentárseles".

Círculo de Prensa de B. Aires celebró sus Bodas de Oro

Intensa labor ha desarrollado la más antigua institución de periodistas de Argentina

MESA DIRECTIVA

El Círculo de la Prensa de Buenos Aires celebró ayer el 50.o Aniversario de su fundación, con diversos actos que alcanzaron gran brillo.

Esta prestigiosa institución, que ha desarrollado una intensa labor, cuenta actualmente con 826 socios y su directiva está integrada en la siguiente forma:

Presidente, señor Miguel A. Fulle; Vicepresidente, señor Raúl A. Yñarra; Secretario, señor Enrique García Rey; Pro secretario, señor Félix O. Marroig; Tesorero, señor José Carlos Freiría; Protesorero, señor Dante A. Dell'Acqua; Bibliotecario, señor José R. Lence; Vocales, señores Manuel Romero Delgado, Francisco Devittori, Raúl Fernández de la Fuente, Ramón Columba, Humberto Cosentino, Alberto Pidemunt, Segundo Otamendi, Raúl Rubianes, Alfredo Uriburu, Antonio Rico, de Santiago, Carlos Alberto Saporiti, Roberto Gustavino, Luis R. Praprotnik y Henri Papillaud.

Entre los actos efectuados para celebrar sus bodas, el Club de la prensa de Buenos Aires efectuó, a las 18 horas, una recepción en su local social, con asistencia de distinguidas personalidades. En esta oportunidad se procedió a colocar en el hall principal, una placa de bronce en homenaje a los fundadores de la institución.

A las 21 horas, se efectuó un banquete en el Restaurant Ambarsadeurs, con asistencia de las autoridades y distinguidas personalidades.

Hoy se oficiará una misa en la Iglesia Catedral, a las 10.30 horas, en memoria de los periodistas argentinos fallecidos.

La misa será oficiada por el Arzobispo de Buenos Aires, Cardenal Primado, Monseñor Santiago Luis Copello.

Terminada esta ceremonia, los miembros de la institución se trasladarán al Cementerio, a fin de colocar una corona de flores en el mausoleo.

LA SEGUNDA CONVENCION DE LOS EMPLEADOS MUNICIPALES SERA INAUGURADA EL SABADO EN VALPSO.

Se han inscrito alrededor de 200 delegados de todo el país. — Materias que se tratarán

PERSONALIDADES INVITADAS

El sábado se iniciará en Valparaíso, la Segunda Convención Nacional de los Empleados Municipales, auspiciada por el Comité Ejecutivo de este gremio y organizada por la Unión de Empleados Municipales del vecino puerto.

Los organizadores de este torneo, en que participarán delegaciones de más de 200 municipios del país, se encuentran optimistas acerca del resultado, considerando el gran número de adhesiones recibidas.

Los preparativos ya se encuentran terminados no habiéndose descuidado detalle alguno para el mejor éxito.

FRANQUICIA DE FERROCARRILES

La directiva de la Empresa de los FF. CC. del Estado, considerando la importancia de esta Convención, ha resuelto otorgar un descuento en el valor de los pasajes para los convencionales, ascendente al 40 o|o.

AUTORIDADES INVITADAS

Han sido especialmente invitados, S. E. el Presidente de la República, Ministros de Estado, autoridades y varias personalidades.

MATERIAS QUE SE TRATARAN

Los empleados municipales estudiarán en esta Convención, materias que le interesan directamente, como también otras que son de interés público, tales como la mejor coordinación en los servicios municipales.

INTENSA LABOR HAN DESARROLLADO LAS MISIONES CULTURALES DE LA CAJA DE COLONIZACION AGRICOLA

Iniciativa de la dirección de la institución. — En los campos. — Ochenta colonias han sido beneficiadas con estas actividades

La Caja de Colonización Agrícola, que ha formado más de 80 colonias y adquirido varios fundos que se explotan por el sistema de las medierías, donde vive una numerosa población campesina, comprendió, desde el momento en que se hizo cargo de sus destinos la actual Dirección, que era indispensable iniciar una nueva era de mejoramiento social y cultural entre los parceleros, aparceros y trabajadores, que igualmente beneficiará a los elementos más modestos de la agricultura nacional.

Siguiendo el desarrollo de un bien meditado plan, empezó por atender preferentemente los servicios de educación y bienestar en las colonias, dando la mayor importancia a la construcción de amplias y cómodas escuelas, dotándolas de un profesorado eficiente y de buenos materiales para la enseñanza primaria. Estableció, además, servicios médicos y postas de primeros auxilios en aquellas colonias que carecían de tan indispensables elementos, y que hoy, gracias a ellos han resuelto un problema fundamental para sus habitantes.

Nuevos retenes de Carabineros, mayor rendimiento en comunicaciones y transportes, vigilancia especial de la asistencia escolar, etc., son otros tantos puntos que ya no constituyen problemas en las zonas colonizadas.

LAS MISIONES CULTURALES CAMPESINAS

Pero hay otra actividad que merece destacarse especialmente por su alto significado moral y positivos beneficios para los colonos agrícolas. Son las Misiones Culturales, creadas por iniciativa de la actual Dirección, y cuya labor ha merecido los más altos conceptos del Presidente de la República y destacados funcionarios de la Administración.

Brevemente podríamos definir las Misiones Culturales Campesinas en la forma que lo ha hecho el Director de la Caja en su comunicación al Excmo. señor Aguirre Cerda: "Representan el medio con que se iniciará el trabajo de transformar la vida de nuestros campesinos, para hacerla más digna, útil y orientada a cumplir el rol que le corresponde en los destinos de nuestro país".

El lema de estas Misiones no puede ser otro que enseñar trabajando y trabajar enseñando.

COOPERACION CON OTRAS INSTITUCIONES

Un funcionario de la Caja nos ha manifestado al respecto que esta cooperación puede establecerse, mediante convenios que permitan a las Misiones Culturales del Seguro Obrero, del Instituto de Información Campesina y de la Caja de Colonización, distribuirse el trabajo por zonas, dentro de las cuales actúen los tres organismos, lo que daría mayor intensidad al trabajo y facilitaría visitar cada punto varias veces al año, ahorrándose tiempo y gastos de movilización. En esta forma, los personales de las tres instituciones se combinarían perfectamente, dando a las Misiones un carácter mixto. Así, por ejemplo, el Seguro Obrero podría aportar los médicos; el Instituto de Información Campesina, las Visitadoras, y la Caja de Colonización, los agrónomos y profesores.

También, se podría obtener— nos agregó— la colaboración de especializados en un sólo ramo, como la Dirección de Sanidad, la Escuela de Servicios Sociales, las Escuelas Profesionales, los Servicios de Agronomía, Veterinaria, Sanidad Vegetal, etc., tanto de la capital como de provincias, actuando independientemente cada especialista, para divulgar y profundizar entre los campesinos los temas de su especialidad.

TRABAJO PRAPARATORIO

Para evitar estudios demorosos en las colonias, y también, para llevar preparado el material y programa a desarrollarse, se ha estimado indispensable que un inspector de Bienestar se anticipe a la Misión, pues su labor investigadora será de capital importancia para señalar las tareas que deberá cumplir, y los elementos de que debe ir provista, pues puede ocurrir el caso de que en una colonia exista una epidemia derivada del régimen alimenticio acostumbrado, para combatir la cual será necesario llevar material curativo y educativo. En otro parte pueden presentarse condiciones ópti mas para la enseñanza de una determinada industria, y habrá que contratar un técnico del ramo para esa colonia.

Al respecto podemos decir que el Instituto de Información Campesina, que mantiene una interesante colaboración con "Tierra Chilena", publicación quincenal de la Caja, tiene perfectamente organizadas sus visitas culturales a los centros campesinos, pues, anticipadamente, conoce sus necesidades y la idiosincrasia de sus habitantes.

PROGRAMA DE ACTIVIDADES

Los técnicos que integran la Misión de la Caja (profesor médico, inspector del Trabajo, Visitadora Social, maestra de Pequeñas Industrias, etc.), deben cumplir sus labores a base de un plan detallado para cada especialidad, previamente aprobado por la Dirección de la Caja y adaptado a las circunstancias predominantes en cada colonia.

En lo posible, cada tema que se divulgue deberá imprimirse en volantes o folletos, para que los oyentes lo recuerden y expliquen a sus familiares.

Las visitas individuales a cada hogar, la atención directa de un enfermo, el aseo de una casa, el cuidado de una guagua, la preparación de los alimentos, etc., deben ser los sitemas usuales para conquistar la confianza del campesino, en forma sencilla y comprensible.

Las observaciones y experiencias que recoja la Misión durante sus jiras y visitas, deben ser comunicadas a la Caja en informes breves que compendian el trabajo efectuado, los asuntos que deba resolver la Dirección y las soluciones que estime del caso aplicar.

LA MISION EN EL SUR

La Misión Cultural de la Caja que se encuentra actualmente en Los Angeles, después de haber recorrido numerosas colonias y pueblos, ha dado interesantes conferencias sobre enfermedades de trascendencia social, ilustradas con figuras de cera del Museo que lleva la góndola; sobre la labor que está desarrollando la Caja a través del país, y sobre economía doméstica, costura, cultivo del huerto casero y pequeñas industrias derivadas de la agricultura. El equipo de cine sonoro ha funcionado muy bien.

JIRA AL NORTE EFECTUO EL SECRETARIO DE LOS LEGIONARIOS DE CHILE

Los "Legionarios de Chile" han extendido su radio de acción a los principales pueblos del norte, dando a conocer su programa de acción y dejando en ellos núcleos y dirigentes para organizar a la juventud que desee trabajor por la grandeza de Chile.

El señor Enrique Soto Bascuñán, Secretario Nacional de los Legionarios de Chile, visitó con este fin, Copiapó, Coquimbo, Serena, Ovalle y luego Pichilemu, donde fué acogido con entusiasmo por los distintos sectores de la opinión pública.

El Secretario Nacional hizo una transmisión en la radio "La Voz del Norte" de los señores Puerta Hnos., quienes se mostraron muy entusiastas con los principios legionarios, cediendo su estación a fin de que el señor Soto Bascuñán se dirigiera a la juventud del norte de Chile.

Legionarios Honorarios fueron nombrados, el Director del diario "El Amigo del País", don Andrés Walker Valdés; el Comisario General de la V.ª Orden de los Franciscanos Belgas, Rdo. P. Vidal Gadet; don Juan Marín, Director del diario "El Progreso", de Coquimbo; los Pbros., Osvaldo Jara, en Copiapó y don Manuel Cortés y el Vice Rector del Seminario, de La Serena, don Hugo Herrera y el Alcalde de Pichilemu, don Humberto Llanos.

LA FIEP EXPLICA EL PROYECTO SOBRE EL MEJORAMIENTO ECONOMICO DE LOS EE.PP.

Aumentos periódicos y equitativos en razón de los años de servicios. — Materias tratadas por el Consejo Ejecutivo Nacional y por el Consejo Provincial

HOY SE REUNEN LOS DIRIGENTES DE SINDICATOS

En la última reunión celebrada por el Consejo Ejecutivo Nacional de la FIEP se dió cuenta de la nómina de candidatos a consejeros de la Caja de Previsión de EE. PP. presentada al Ministro de Salubridad, la que está compuesta por los señores Miguel Concha, Oscar Rodríguez, Luis Espinoza, Raúl Echenique, Raúl Gacitúa, Gonzalo Guzmán, Alfonso Pérez, Luis Laureda, Guillermo Campo y Eduardo Pizarro.

En seguida se trató sobre el proyecto de ley de reajuste de sueldos, dando cuenta el delegado del C. E. N. de que el proyecto de escala aprobado por la Comisión de Legislación Social de la Cámara consulta la fórmula más ventajosa posible, ya que es superior a la del proyecto presentado por el diputado señor Gaete, y favorece de preferencia a los sueldos más bajos.

En incidentes se debatió el conflicto entre el Sindicato del Club Hípico y el 5.o Juzgado del Trabajo, que desconoce el derecho que los organismos sindicales tienen para defender en juicios los intereses de sus asociados, según lo preceptúa el Art. 377 del Código del Trabajo.

EL CONSEJO PROVINCIAL

En sesión del Consejo Provincial de la FIEP se consideraron las siguientes materias:

ELECCION.—Hubo una elección complementaria para 2.o vicepresidente, tesorero y secretario de prensa, resultando elegidos los señores Sixto Aravena, Tomás Vásquez y Aquiles Jara Fuentes, respectivamente.

PROFESORES PARTICULARES.— El presidente accidental de este Sindicato quedó autorizado para formular las sugerencias a la H. Comsión de la Cámara de Diputados, de acuerdo con Oscar Rodríguez, en el sentido de considerar el aumento para los profesores que sirven por horas de clases a diversos empleadores.

EMPLEADOS CESANTES. — Hubo acuerdo para apoyar las peticiones de estos empleados, conforme a lo solicitado por el presidente de esta Unión de EE. Cesantes, señor Niño.

Se enviará una comunicación al señor Ministro de Salubridad para que destine una suma especial del fondo de cesantía acumulado en la Caja para ayudar a estos ex empleados con motivo del 4.o Centenario.

DECLARACION OFICIAL

El Consejo Ejecutivo Nacional de la FIEP nos ha entregado la siguiente declaración oficial:

"La Federación de Instituciones de Empleados Particulares (FIEP), que a través de muchos años de lucha ha venido defendiendo en forma eminentemente social los intereses de los empleados particulares del país, no puede aceptar que otras entidades estén sembrando la confusión y la alarma en el gremio, con fines meramente políticos y de propaganda barata.

Ante las publicaciones alarmistas que han aparecido en la prensa, tanto de Valparaíso como de esta capital, en estos últimos días, y ante el peligro de que se venga a burlar los intereses de los empleados particulares presentando a última hora nuevas proposiciones que no tendrían otro objeto que retardar el despacho definitivo de la ley sobre reajuste de sueldos, la FIEP tiene la obligación de exponer, en forma clara y absolutamente verídica, la actuación que le ha cabido, conjuntamente con otros sectores de empleados, en la aprobación, por parte de la Comisión de Legislación y Trabajo de la Cámara de Diputados, de este proyecto de ley.

Cuando se gestionaba la ley 6020, los dirigentes de la FIEP trataron de conseguir, por todos los medios posibles, que los aumentos de sueldos siguieran el ritmo del alza del costo de la vida, puesto que estaban convencidos de que un aumento de sueldos hecho por una sola vez iba a ser absorbido a corto plazo por el mayor valor de las subsistencias. Queríamos en esa oportunidad conseguir que se creara un mecanismo regulador permanente, que no hiciera ilusorio dicho aumento.

En aquella ocasión los sectores patronales fueron irreductibles para aceptarlo, puesto de que esto los obligaría a hacer sus utilidades aumentando la producción en vez de subir los precios que tan dolorosamente repercuten en el costo de vida y que anulan los efectos de los aumentos hechos por una sola vez.

La historia se repite, pero ya no son los patrones los que aparecen haciendo contraproyectos, sino que han encontrado mejores agentes en ciertos dirigentes que hoy adoptan la misma posición patronal que combatimos durante la elaboración de la mencionada ley 6,020.

ESCALA DE AUMENTOS

El actual proyecto de reajuste de sueldos aprobado por unanimidad por la Comisión de Legislación y Trabajo tiene como característica fundamental la de crear disposiciones que impedirán que el poder adquisitivo de los sueldos sea alguna vez disminuído. Por el contrario, los años de servicios permitirán al empleado disfrutar de aumentos periódicos y equitativos. A fin de demostrar las proyecciones que tiene la escala de aumentos, y para que los empleados tengan un conocimiento exacto, damos a continuación algunos ejemplos:

Sueldo 1940 .. $	500.00	600.00	700.00	800.00	900.00	1.000.00
S. Vital .. .. .. $	465.00	465.00	465.00	465.00	465.00	465.00
Excedente .. .	35.00	135.00	235.00	335.00	435.00	535.00
S. Vital 1941 .. $	600.00	600.00	600.00	600.00	600.00	600.00
Reajuste del 12 por ciento, sobre sueldo vital	72.00	72.00	72.00	72.00	72.00	72.00
Porcentaje sobre excedente	4.20	16.20	28.22	40.20	52.20	64.20
3 por ciento soble sueldo vital	18.00	18.00	18.00	18.00	18.00	18.00
	729.20	841.20	953.20	1.065.20	1.177.20	1.289.20
% de aumento	45.84%	40.02%	36.17%	33.15%	30.8%	28.92%

Si estos aumentos no colman todas las aspiraciones de los empleados particulares, conviene tener presente que la escala ha sido tomada de las proporciones consultadas en los diversos proyectos sometidos a la consideración de la Comisión de esa rama legislativa y después de haberse contado con la aceptación de los sectores afectados, de empleadores y empleados, medio único de hacer más efectivos y armónicos sus resultados.

En consecuencia, parece extraño que dirigentes gremiales que en su oportunidad aceptaron un reajuste inferior al que ahora hemos obtenido, gracias a los esfuerzos de nuestra organización, se exhiban en pugna con la actuación que anteriormente han tenido.

¿Qué se pretende con esto? ¿Qué juego es el que se está haciendo? ¿Se quiere acaso burlar las expectativas del ochenta por ciento de los empleados particulares que perciben un sueldo inferior a $ 600 mensuales?

La Federación de Instituciones de Empleados Particulares no permitirá por ningún motivo que, a pretexto de ilusionar a los empleados con aumentos superiores, se pretenda anular la conquista que representa el reajuste permanente de los sueldos.

LOS ACUERDOS

Con este motivo el Consejo Ejecutivo Nacional y el Provincial de Santiago han tomado los siguientes acuerdos:

1.o—Invitar a los empleados particulares a la sesión especial que celebrará la Cámara de Diputados para tratar el proyecto de reajuste de sueldos;

2.o—Convocar a los presidentes y directores de Sindicatos e instituciones para hoy a las 19 horas en el local social de la FIEP, Moneda 730, a fin de dar a conocer detalles de la situación producida y preparar concentraciones públicas, y

3.o—Realizar la primera de estas asambleas el próximo miércoles 5 en el local de la FIEP para tomar acuerdos y posiciones en relación con los acontecimientos que se produzcan alrededor del despacho de este proyecto de reajuste de los sueldos.

SE HARA UNA VISITA SANITARIA A BANCOS

En el curso de esta semana, personal de la Jefatura Sanitaria provincial efectuará una visita a instituciones bancarias y comerciales, con el objeto de inspeccionar las condiciones higiénicas en que trabajan los empleados.

En esta visita se anotarán todas las infracciones a los reglamentos en vigencia, para aplicar las sanciones del caso.

SE INAUGURARA CLUB EN EL HOGAR SOCIAL TARAPACA-ANTOFAGASTA

Con entusiasmo se activan los preparativos para la inauguración del club con que contará el Hogar Social "Tarapacá y Antofagasta", que se llevará a efecto dentro de pocos días más.

Entre las familias nortinas existe interés por concurrir a esta fiesta que al mismo tiempo, servirá para conmemorar el 13.o aniversario del Hogal Social.

Las adhesiones las reciben los señores Enrique Hernández, diario LA NACION; Francisco Hinojoza, Morandé 291; Gustavo Kunsen, Botica York; Arsenio Alday Cía. Salitrera Tarapacá y Antofagasta; Ramón Alzamora, Estado N.o 239 y Francisco Rubio, Compañía N.o 1373.

LA CENTRAL DE LECHE SANTIAGO RECTIFICA UNA INFORMACION

Hemos recibido la siguiente comunicación del subgerente de la Central de Leche Santiago S. A.:

Señor Director de LA NACION.

En edición reciente de ese diario se dió publicidad a una carta firmada por "Pobladores de San Eugenio Nuevo", la que alude a supuestos perjuicios originados por el humo que arroja la chimenea de la Central de Leche Santiago.

Al respecto, cabe manifestar a usted que, aparte de existir una falsa apreciación de estos perjuicios, la Municipalidad ha declarado el sector, en que está ubicada la usina como barrio industrial.

La Central de Leche Santiago se ajusta en todo a lo que disponen los reglamentos Municipales de tal manera que la queja a que hacemos referencia aparece por completo infundada."

HIERRO "EMU"-S. SACK
SAN PABLO 1179 - MORANDE 817

LA CARRERA MAS GRANDE DEL MUNDO AUSPICIA NUESTRA MUNICIPALIDAD EN CELEBRACION DEL IV CENTENARIO

Más de 17.000 kilómetros de recorrido en automóvil a través de Sud América.—El vencedor tendrá premio de un millón de pesos.-- La carrera durará treinta días, participarán trescientos corredores y se cruzará por más de doscientas ciudades y poblados.— Simultáneamente, se jugará la Polla "Santiago de Chile", con un premio mayor de cinco millones de pesos

EL PROYECTO QUE APRUEBA LA POLLA DISCUTE EL CONGRESO

Sin lugar a dudas, uno de los actos trascendentales que se ha programado y que se gestiona actualmente, para desarrollarse dentros de las festividades oficiales del Cuarto Centenario de nuestra capital, es la Carrera Automovilística Internacional que llevará por nombre "Cuarto Centenario de Santiago" y que servirá de base para la Polla "Santiago de Chile".

Con el objeto de informar ampliamente a nuestros lectores sobre este torneo deportivo, que será el más grande que se haya realizado jamás en el mundo, —tanto por la distancia que deberá recorrer, que sube de 17.000 kilómetros, como por el premio, ascendente a un millón de pesos al que resulte vencedor de la prueba, y por su duración, que sumará treinta días completos,—interrogamos sobre esta materia al Jefe de la Sección Tramitaciones de la Municipalidad de Santiago, señor Carlos Charlín, quien nos dió interesantes datos relacionados con esta justa internacional.

LA CARRERA PANAMERICANA

El señor Charlín forma parte, además de una comisión integrada por los señores Vasco de Larraechea y Oscar Tenham, encargada de gestionar el despacho de un proyecto de ley sobre la Polla "Santiago de Chile", que se sorteará simultáneamente con la carrera.

"La idea de realizar esta carrera — empieza diciéndonos nuestro entrevistado — es del Alcalde de Santiago, señor Rafael Pacheco Sty. La concibió en el año 1940, a raíz de la cuestión de la Carretera Panamericana, de la cual se pretendía excluir a Chile, haciéndola pasar directamente de Lima a La Paz y de allí a Buenos Aires, sin alcanzar a nuestra capital.

El señor Pacheco defendió la causa de Chile y consiguió modificar el trazado de esa importante vía interamericana.

Con el objeto de afianzar más aun esta modificación, dió a conocer su iniciativa de la carrera internacional, relacionando esto con la celebración del Cuarto Centenario de Santiago. Se aceptó esta idea y se acordó realizar la carrera en el año 1941, en homenaje a los cuatrocientos años de vida de nuestra capital.

LAS ETAPAS

Las etapas de esta grandiosa carrera, — prosiguió el señor Charlín, — quedaron aceptadas en la siguiente forma: Santiago-Lima, Lima La Paz, La Paz-Asunción, Asunción-Río de Janeiro, Río de Janeiro-Montevideo, Montevideo-Buenos Aires y Buenos Aires Santiago.

La partida será de Santiago y la meta también será nuestra ciudad.

FECHA DE REALIZACION

La carrera tendrá una duración de treinta días exactos.

En cuanto a la fecha de su iniciación, se pensó en fijarla para los primeros días de febrero. Sin embargo, diversos factores han hecho modificar esta fecha, la que aun no ha sido fijada en definitiva.

Entre estos obstáculos, se puede citar la carrera Buenos Aires-Caracas, que organiza el Automóvil Club Argentino para el mes de octubre de este mismo año.

También hay que considerar las condiciones climatéricas de los países que quedan incluídos dentro del recorrido. En Bolivia, por ejemplo, hay que esperar el término de las lluvias, que se producen más o menos entre abril y mayo. Además, los pasos de la cordillera de los Andes deben encontrarse expeditos.

De todos estos factores se desprende que la carrera deberá realizarse entre abril y mayo próximos.

LA POLLA "SANTIAGO DE CHILE"

El financiamiento de este torneo, — añade el señor Charlín, — que tiene que ir al mismo tiempo en un interés de bienestar colectivo, se obtendrá con la realización de una gran Polla, que llevará por nombre "Santiago de Chile".

Un Proyecto de Ley, que se encuentra actualmente en discusión en el Congreso Nacional, faculta por una vez a la Municipalidad de Santiago para hacer una emisión de cuarenta mil billetes de lotería, divididos en vigésimos, cuyo valor será de mil pesos cada uno.

El premio mayor de la Polla "Santiago de Chile" será de cinco millones de pesos, cantidad que supera por mucho a las que se otorga comúnmente en esta clase de sorteos, y que concuerda con la trascendencia de la justa internacional.

DISTRIBUCION DE LOS FONDOS

Los boletos de esta Polla se venderán en toda América. La colocación de todos ellos proporcionará a la Municipalidad de Santiago la suma de cuarenta millones de pesos, que serán distribuídos en la forma siguiente:

El 60 o|o se destinará a los premios de la Polla y a los que se entregarán a los corredores.

El 20 o|o, a los gastos de Administración, organización de la carrera, comisiones por venta de boletos y propaganda.

Se hará una donación ascendente a un millón de pesos, para la prosecución de la lucha contra la tuberculosis en Chile.

Otra donación por un mínimo de $ 500.000 para los caminos de la zona norte. Por razones de la Ley respectiva, esta donación ascenderá en la realidad a un millón y medio de pesos.

El saldo, que será de $ 9.700.000 se destinará a grandes obras municipales y a la realización de las fiestas del Cuarto Centenario de nuestra ciudad.

$ 1.000.000 AL VENCEDOR

En el 60 o|o explicado anteriormente, se destinará una parte a la otorgación de premios a los vencedores de la carrera.

El corredor que ocupe el primer puesto recibirá un premio ascendente a un millón de pesos chilenos, cantidad muy superior a las que se dan como premios en las famosas carreras de Minneapolis, en EE. UU. y a la que se entregará al triunfador en la carrera Caracas-Buenos Aires, que organiza para este año el Automóvil Club Argentino.

El segundo recibirá $ 750.000; el tercero, $ 500.000; el cuarto, $ 300.000 y, en seguida premios menores a los restantes, hasta más o menos el décimo lugar. Se espera dar premios al mayor número de participantes.

GRAN ENTUSIASMO EN TODA AMERICA

A pesar que no se ha realizado una propaganda efectiva,— continúa el señor Charlín—, ya se han recibido numerosas comunicaciones de adhesión de diversas instituciones deportivas y corredores americanos.

Aun se han comunicado con nuestra Municipaidad, corredores de los Estados Unidos y de países que en un comienzo se creía que no participarían. Los Gobiernos respectivos se han interesado por hacer representar sus colores y ayudarán económicamente a los automovilistas.

Se estima que el número de paricipantes fluctuará entre doscientos cincuenta y trescientos. Existe gran entusiasmo en Argentina y Brasil, especialmente.

Varias radiodifusoras de estos países, se han ofrecido para hacer la difusión del desarrollo de la carrera y su propaganda previa, sin costo alguno para nuestro país.

Asimismo, numerosos servicios informativos cinematográficos, de Sud América y Estados Unidos, están vivamente interesados en filmar los principales aspectos de la carrera.

Como ya he dicho, nos agrega la carrera será la más grande del mundo, pues las diversas etapas suman más de 17.000 kilómetros, realizándose el recorrido total, en treinta días.

Si la partida se realiza un día 1.o, la llegada a Santiago se realizará el mismo día treinta.

La Polla se jugará en la última etapa, es decir, la de Buenos Aires a Santiago, cuya partida se haría el día 29.

COMISION DETERMINARA LA RUTA

Inmediatamente después del despacho de la Ley que autoriza la Polla, una comisión compuesta por técnicos en la materia, recorrerá en automóvil la ruta de la carrera, con el objeto de determinar los caminos que más convendráan por su buen estado o su ubicación, dentro de las etapas, para facilitar el desarrollo de la prueba.

Además, esta comisión determinará las metas del recorrido y los puntos de partida, designando a las personas que se encargarán de la organización de la carrera en cada país. Finalmente, se ocupará también de colocar los boletos de la Polla para su venta.

SIGNIFICADO DE LA CARRERA

El significado de la carrera es edificante para nuestro país y para América.

Primeramente, destacará mundialmente el cuarto centenario de nuestra capital.

Además, tendrá una raigambre popular a través de todo el continente, porque durante treinta días, trescientos corredores de todas las nacionalidades americanas, recorrerán más de doscientas ciudades y poblados, vinculando estrechamente en una red de fraternidad interamericana, al público de nuestra América que, sin lugar a dudas, estará pendiente del paso de los corredores y del desarrollo del torneo.

EL OFRECIMIENTO DE KARSTULOVIC

En una edición anterior, informamos del ofrecimiento del corredor chileno Emilio Karstulovic, con respecto a este torneo, quien se compromete a efectuar en una sola tapa, el tramo Río de Janeiro-Santiago de la carrera, ocupando, más o menos, 86 horas.

A este respecto, el señor Charlín nos manifestó:

"El ofrecimiento del corredor chileno, quien correrá 86 horas consecutivas en el tramo comprendido entre Río de Janeiro y nuestra ciudad, dará mayor trascendencia al torneo, ya que si cumple su laudable esfuerzo deportivo, demostrará a los demás corredores las expectativas de triunfo que éstos pueden tener, y dará muestras, al mismo tiempo, de la pujanza de nuestra raza".

DISCUSION DEL PROYECTO DE LEY

En la actualidad, el Proyecto de Ley confeccionado por la Municipalidad, que aprueba la realización de la Polla "Santiago de Chile", se encuentra en discusión en el Congreso Nacional.

Tanto el Alcalde como la Comisión encargada de gestionar esta ley, han realizado una activa labor para conseguir sus propósitos a la brevedad posible, ya que sólo la promulgación de ella permitirá el desarrollo de esta justa, en homenaje a nuestra capital y a todo el continente.

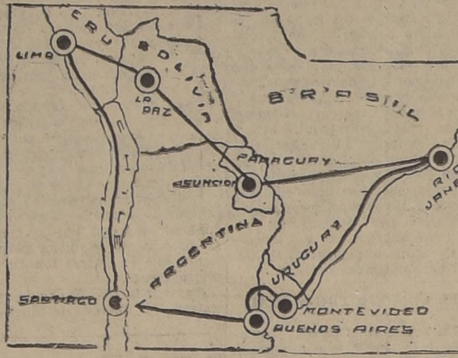

Recorrido de la carrera internacional de automóviles del IV Centenario de Santiago

A TEATRO DESBORDANTE CONTINUA SU ACTUACION LA COMPAÑIA DE REVISTAS 4.o CENTENARIO

Día a día cimenta más sólidamente su triunfal temporada en el Teatro Coliseo, la magnífica Compañía de Revistas organizada por la Dirección Superior del Teatro Nacional, como uno de los espectáculos oficiales del programa conmemorativo de la fundación de Santiago, que auspicia la Comisión del IV Centenario.

Las tres funciones de ayer domingo, se realizaron a teatro desbordante y aún quedó gran número de personas sin lograr obtener localidades. El público, desde el día del debut, ha estado concurriendo a la amplia y popular sala de la calle Arturo Prat, para deleitarse con el soberbio espectáculo que se le ofrece.

Las revistas de estreno "Santiago en el 400", de Luis Valenzuela Aris, con música del maestro Eugenio de Briganti, y "¡Bueno la fiesta linda!", del conocido autor y periodista Carlos Cariola, musicada por el maestro Manuel Contardo, han logrado un suceso sin precedentes, por la novedad de sus cuadros, el lujo y buen gusto de la presentación escénica, y la brillante interpretación que de ella hacen todas las figuras artísticas que componen el elenco.

Ambas obras se repiten nuevamente hoy en las funciones de vermouth y noche.

EN EL CARTEL DEL IMPERIO LA ESTUPENDA OBRA DE LUCHO CORDOBA "ROPITA USA COMPRO"

Después de siete días de estar representándose a tablero vuelto, inicia hoy su segunda semana en la cartelera del Imperio la genial producción de Lucho Córdoba, "Ropita usá compro", en la que su autor se ha revelado como un profundo conocedor de la técnica teatral y de los gustos del público, ya que este ha premiado su obra, concurriendo asiduamente a presenciarla y a tributar sus más calurosas ovaciones al autor, actor y director.

"Ropita usá compro" es una comedia de reconocidos méritos y su argumento permite desarrollar una actuación brillantísima a Olvido Leguía y a Lucho Córdoba, quienes tienen oportunidad de demostrar una vez más sus reales condiciones de artistas de sólido prestigio escénico. En dicha obra, tienen también una labor destacada todos los elementos de la compañía.

En las dos funciones de hoy, la Compañía Leguía Córdoba pone nuevamente en el Imperio, "Ropita usá compro".

HOMENAJE A HILDA SOUR ESTA NOCHE EN EL TEATRO SANTIAGO

Hilda Sour

Como hemos venido anunciando, esta noche se realizará en el Teatro Santiago el homenaje que sus amigos y admiradores, rinden a Hilda Sour, con motivo de su regreso a Buenos Aires.

El programa confeccionado para esta función consta de dos partes. En la primera se proyectará la cinta "Casamiento en Buenos Aires", donde con tanto éxito actúa la homenajeada, y la segunda, de variedades en la que actuarán los más destacados elementos artísticos de la capital.

Gesto muy simpático y celebrado será el de Arturo Godoy, quien en unión de su esposa Ledda, actuará con números que fueron celebrados en EE. UU.

Hilda Sour regresa a Buenos Aires, donde su hogar es un acogedor rincón de Chile.

Llegó Constan Le Marín

En la combinación transandina de anoche, llegó al país el campeón francés de lucha libre, Constant Le Marín, quien ha venido invitado por la empresa chilena del Teatro Caupolicán a organizar y presentar los equipos de catcher internacionales, para los campeonatos internacionales de Catch as Catch Can.

El señor Le Marín, es también un distinguido escritor deportivo que perteneció a la redacción de "Le Soir", de París.

LA COMEDIA "MANUEL RODRIGUEZ" ACONTECIMIENTO TEATRAL

El estreno de esta comedia de Barella, señalará una época dentro de la vida del teatro chileno.

Se ha hecho un verdadero derroche para que esta obra prolija y cuidadosamente ensayada por las huestes de Leonardo Arrieta, resulte un acontecimiento teatral de resonancia y constituya uno de los números más brillantes de las fiestas centenarias.

Desde luego ya importa un verdadero record el hecho de que los ensayos hayan durado casi un mes, lo que jamás había ocurrido en Chile con obra alguna. Quiere esto decir que "Manuel Rodríguez" será representada con absoluta propiedad y que cada actor y cada actriz estarán en plena posesión de sus papeles.

Llamará poderosamente la atención un hermoso minuet que se bailará en el último acto, durante la fiesta celebrada en casa de Pérez Rosales y que fué la primera de las grandes fiestas a que acudió la sociedad de Santiago después de la batalla de Chacabuco.

"EL DICTADOR EN EL BALMACEDA

Los espectáculos populares de hoy en el Teatro Balmaceda, se hacen con las últimas representaciones de la jocosa revista parodia de Eugenio Retes y Elena Puelma, intitulada "El Dictador en el Balmaceda", que ha obtenido entusiastas éxitos de presentaciones por su ingeniosidad y buen humor nacional.

El conjunto de dieciséis segundas tiples bailarinas, la cancionista Dorita Medel, el guitarrista peruano Paco Vilela, la bailarina solista Fresia Illanes y los excéntricos juveniles San Brown-Mejías, aparecen en otros números interesantes del espectáculo.

El cuadro cómico hablado, "El Dictador en el Matrimonio", reúne a los graciosos Eugenio Retes, Blanca Arce, Elena Puelma, Américo López, Eva González, Sam Brown, Luis Tapia Martínez y otros artistas.

El cine precede con las películas, Horas Robadas y El amor de un Espía.

El organista Jules Perceval

A un acontecimiento artístico de notables proporciones dará lugar sin duda alguna, el concierto que ofrece el jueves de la semana en curso, en el Teatro Central, el notable organista de fama mundial, Jules Perceval, cuyas interpretaciones musicales han obtenido resonantes sucesos en los principales teatros de Europa.

Tendremos oportunidad de escuchar a este eminente artista, gracias a la iniciativa de la empresa del Teatro Central, que nos brindará este magnífico espectáculo como una de las primeras presentaciones programadas para la celebración del IV Centenario de la fundación de Santiago. Las entradas para este concierto se encuentran desde ya en venta, en la boletería del Central.

Carnet Teatral.— Coliseo. Compañía de Revistas, Cuarto Centenario. Vermouth y noche. "Santiago en el 400" y "¡Bueno la fiesta linda!"

HOY
Noticiario
UFA
N.o 484
recién llegado por avión

SINTONICE

EMISORAS OTTO BECKER
ONDA LARGA Y CORTA DE 25 METROS
SANTIAGO DE CHILE

PROGRAMA NOCTURNO

21 HORAS
LOS VALSES DEL MUNDO
21.45 HORAS
PABLO CASALS
SOLOS DE CELLO
22 HORAS
CONCIERTO DIARIO "LA NACION"
22.15 HORAS
PEDRO VARGAS
CANCIONES
22.30 HORAS
CONJUNTOS ORQUESTALES
23 HORAS
BAILABLES INTERNACIONALES
23.30 HORAS
TRANSMITIMOS DIRECTAMENTE DESDE
'EL ZEPPELIN'

CB 89 — CB 1170

Auditorium OTTO BECKER Estado 360

AUSPICIADO POR LA DIRECCION DEL TEATRO NACIONAL

A TEATRO REPLETO SIGUE EL ROTUNDO EXITO

Grandioso éxito del bellísimo espectáculo frívolo.

Especial 6.30 — Noche 10

Subirán a escena las vistosísimas Revistas:

"SANTIAGO EN SUS 400"
Original de Luis Valenzuela Aris. Música de E. de Briganti.

"BUENO LA FIESTA LINDA"
Original de Carlos Cariola. Música de M. Contardo.

HORTENSIA ARNAUD y su Gran Ballet.
La máxima atracción del Casino de Buenos Aires en los últimos tiempos

LYA ZABAY. La danzarina de oro.

TRINI MOREN. Vedette dinámica, de la alegría eterna.

PEDRIN FERNANDEZ, 1.er. actor y Director.

40 lindísimas, esculturales bailarinas. Alegría; Belleza. Buen Humor.

Reserve sus localidades al Fono 52225.

ESMERALDA ★ BALMA

POPULAR, $ 1.60 platea, HOY a las 6 y 9.30 May., GEORGE RAFT en
YO ROBE UN MILLON
Además, MAE WEST en
CURVAS y BALAS
y PATO DONALD, en colores

HOY 6 y 9.3 $ 2.40 platea BARRYMORE "HORAS RO Además, Wall Robert Taylor EL AMO UN ES 16 bailarin istas en la r aclán: EL DICTAD EL BALM $ 0.60 GA

CAUPOLIC

HOY POPULARISIMA CUADRUPLE, ...as, 2 seriales, menores, $ 1.60 platea. ...a función EL SECRETO DE LA ALDE ...A, también PRIMERA FUNCION de
TERRY Y LOS PIRA
...pisodios 1 y 2; además TOMMY RYAN ...UERFANITOS DEL ARRABAL y EL ...EROICO con Charles Starret, menores

POLITEAMA ★ O'HIG

HOY a las 6.10 y 9.30 $ 1.60 POPULAR, con Humphrey Bogart en
EL QUE LA HACE LA PAGA
Además, Kay Francis en
Felicidad Robada
y cómicas POPEYE

HOY a las ... may., dos ser ...VISPON ... ...ICK TRACY, HORAS RO ... Wallace Beery AMOR DE ESPIA $ 1.60 platea,

CIA. CINEMATOGRAFICA ITALO CHILENA

LOS MEJORES HOY ESPECTAC
CENTRAL · SANTA

3 P. M. 6.30 P. M.
BLANCA NIEVES Y LOS SIETE ENANITOS
FERDINANDO, EL TORO
EL COCHINO PRACTICO
(Mayores y menores)

3 P. M. 6.3... La vibrante ... dramática de V... Laglen: SED DE VEN... (Sólo para ma...

NOCHE a las 10: Presentación extraordi... ambos teatros de la grandiosa epo... nematográfica:
Pasión de Libert...
de CARY GRANT con MARTHA SCO...
(Mayores y menores)

ORIENTE · ALCA

6.30 P. M. 9.50 P. M.
Ultimas exhibiciones del estupendo drama inspirado en "El Conde de Montecristo":
"SED DE VENGANZA"
de Víctor Mac Laglen y John Loder
(Sólo para mayores)

6.30 P. M. 9.... Festival WALT ... BLANCA NIEVES ... SIETE ENAN... con FERDINANDO, E... y los 3 Chanch... EL COCHINO PR... (Mayores y m...

ALAMEDA · PORT

6 P. M. 9.30 P. M.
POPULAR TRIPLE
Pepe Arias en su más cómica y grandiosa producción: EL MAESTRO LEVITA, además El sargento de la guardia y 3.a de Terry y los piratas
(Mayores y menores)

6 P. M. 9.3... POPULAR TR... Ginger Roge... fuerte drama: SENDERO DE... además EL PRI... BELDE y 3.a d... Y LOS PIRA... (May., no recom...

HOY IMPE

6.45 P. M. ... ¡Continúa el ... triunfo cómico ... de de la Com... La estupenda ... cómica de LUCH... DOBA, en 3 ac... cuadros, creació... tral de su autor: ROPITA USA, ... (Localidades ... en venta)

CIA. CINEMATOGRAFICA ITALO

Los pobres que los dioses lvidaron"

Mañana martes las revistas Cóndor" del Teatro Balmaceda arán una renovación de programa, de importancia, estrenando la nueva revista parodia intitulada os Pobres que los Dioses Olvidaron", con cuadros satíricos relacionados con el Veraneo y la estia de la vida.

En cine el Balmaceda presentará mañana "Luna Nueva", con anette Mac-Donald, Nelson Edy y Adios a las Armas, de ry Cooper.

harlo-Sabina Olmos

Ha quedado concertada la temrada de las estrellas del cine gentino, Charlo y Sabina Olmos, ra fines del presente mes, y por tanto, dichos artistas llegarán Santiago el día 21. Charlo y Sabina Olmos inicia-n sus actuaciones en el Casi- de Viña del Mar, siguiendo spués a importantes teatros del ntro de Santiago, terminando los barrios.

ARTISTAS UNIDOS presenta
ULTIMO DIA DE EXHIBICIONES DE
EL GRAN DICTADOR
(Mayores y Menores)

por Charlie CHAPLIN
QUE NO SE DARA EN OTROS TEATROS HASTA JUNIO
HOY 3 P.M. 6.30 10 P.M.
MATINEE PLATEA $8.- TARDE Y NOCHE $10.-
CONTINENTAL CERVANTES

Mañana REAL
La vida azarosa de una linda mujer, que roba con elegancia, secundada por dos hábiles aventureros, constituye el alma de la encantadora comedia moderna:
"YO TAMBIEN PEQUÉ"

VERA ZORINA
RICHARD GREENE
ERICH VON STROHEIM
PETER LORRE
Esta obra sorprendente e ingeniosa en la cual figura como bello complemento un grandioso acto de danzas, está interpretada por cuatro notables artistas, gloria de la pantalla mundial:
El amor le imprime con un vivo interés, una emotiva gracia y una atracción creciente al original asunto de esta alta y fina comedia de sorpresas.
LOCALIDADES EN VENTA

20th CENTURY FOX

TEATRO METRO
CLIMA PRIMAVERAL
HOY 3 P.M. 6.30 y 10 P.M.
PARA MAYORES
BANDERA 141 • TELEFONO 83361
Metro Goldwyn Mayer

El EXTRAÑO CASO del Dr. KILDEAR
Agradable y fresco en pleno verano.
LEW AYRES · con LIONEL BARRYMORE
LARAINE DAY · SHEPPERD STRUDWICK
METRO · METRO · METRO

PELICULA DE LA ZONA AZOTADA POR EL TERREMOTO

Se exhibe en el Teatro Principal.— Recuerdos de los trágicos días en aquellos pueblos y lo que se ha hecho por reconstruirlos.— Además, noticias de la guerra

Se está exhibiendo en el Teatro Principal una interesante película filmada por el Instituto de Cinematografía Educativa, cuya dirección estuvo a cargo de la Corporación de Reconstrucción y Auxilio, destinada a dar a conocer al público los tremendos estragos originados por el terremoto de enero de 1939, que afectó a las ciudades y pueblos de siete provincias del sur y en la forma cómo el Gobierno encaró este problema nacional.

Vistas tomadas días después de esta desgracia, nos muestran el estado impresionante en que quedaron esas ciudades y pueblos. También viene un aspecto de los trabajos de remoción de escombros y limpiezas de calles, exhibiéndose, finalmente, el desarrollo de las construcciones de emergencia, obras públicas y particulares definitivas efectuadas por la Corporación de Reconstrucción y Auxilio.

A continuación se pasa el Noticiario Inglés recién llegado, con dramáticas noticias de la guerra, llamando la atención la visita del Rey a una gran fábrica de aviones, el envío de tanques británicos a Egipto y la revista de las tropas expedicionarias que operan contra los italianos por el Ministro Eden. Además del Noticiario Fox, Movietone, de una divertida comedia por Carlitos Chase, se agrega un programa novedoso con películas cortas.

LA CIA. NORTEAMERICANA DE REVISTAS EN EL CARRERA

La Cía. Norteamericana de Revistas que dirige Rex Story ofrecerá hoy lunes las dos últimas representaciones de la hermosa revista "Hollywood melody", que ha significado un éxito en la temporada popular que realiza en dicha sala. En ellas se lucen, además de Rex Story, Emilie Winsette, Karlia Kristin,, Donna Day, Patty Sullivan, Rosa Lee, etc. Esta revista se dará con el reparto conocido, bajo la dirección del maestro Fred Feld. Para mañana se anuncia el estreno de la espectacular revista "Kiss me my baby", original de Rex Story y que gustará por la gracia de sus sketches y la modernidad de los bailables.

Hoy - T. SANTIAGO - Hoy
A LAS 10 P. M.
Gran función extraordinaria en homenaje y despedida a la actriz chilena

HILDA SOUR
tomando parte entre otros ISIDRO BENITEZ y SU ORQUESTA, ARTURO GODOY y LEDDA URBINATTI DE GODOY, CARMEN MORENO DE FLORES, ESTHER SORE, LOS HUASTECOS DEL SUR, EGLANTINA SOUR, CARMEN SAM BROWN, REYNOLDS, etc., etc.
Cine: CASAMIENTO EN BUENOS AIRES, por Hilda Sour, CATITA y MARCELO RUGGERO
Platea $ 8.- Balcón $ 6.- Paraíso $ 3.20

GUIA DEL ESPECTADOR: TEATROS, CINES Y VARIEDADES

TEATROS

LMACEDA. — Artesanos — Teléfono N.o 88768. — outh y noche: Cine: Horas s y El amor de un espía. Cóndor: El Dictador Balmaceda.

RRERA. — Avda. Delicias — Teléfono N.o 86685.— Norteamericana de Revis-

PERIO. — Estado N.o 239. Teléfono N.o 80130. — ñía Córdoba - Leguía. — outh y noche: "Ropita usá ro".

LISEO. — Arturo Prat N.o — Teléfono N.o 52225. — e Revistas IV Centenario. outh y noche: Santiago en 00 y Bueno la fiesta lin-

CINES

AZAR. — Brasil 373. — no número 83425. — outh y noche: Blanca Nie- los siete enanitos; Fer- o el toro y Cochino prác-

MEDA. — Avda. Delicias — Teléfono N.o 91254. — uth y noche: El maestro El sargento de la guar- Terry y los piratas, 3.a

AVENIDA. —Vicuña Mackenna 624.— Teléfono N.o 84966. — Vermouth y noche: Curvas y balas y Yo robé un millón.

ALMAGRO.— Plaza Almagro. — Teléfono número 83426. — Vermouth y noche: Casamiento en Buenos Aires; Luces de Buenos Aires y Terry y los piratas.

APOLO. — Victoria número 753. — Teléfono N.o 51746. — Vermouth y noche: Zanzibar; Nacido par el tango y El secreto de la aldea muerta.

AVENIDA MATTA.— Avenida Matta 618.— Teléfono 51455.— Vermouth y noche: Besos brujos; La Luciérnaga y El secreto de la aldea muerta, 3.a.

BLANCO ENCALADA. — B. Encalada 2820.— Fono 91787. — Vermouth y noche: Paso a la libertad; Los novios y 3.a El secreto de la aldea muerta.

BAQUEDANO.— Plaza Baquedano. — Teléfono N.o 65050. — Matinée, vermouth y noche: "Viva Cisco Kid".

BOLIVAR. — Tarapacá N.o 761. — Teléfono N.o 60985. — Vermouth y noche: Vidas robadas y El Rey Vagabundo.

BRASIL. — Plaza Brasil. — Teléfono número 80306. — Vermouth y noche: El caso de Edith Cavell y La dama de Panamá.

CAPITOL. — Independencia 224. — Teléfono N.o 89581. — Cine rotativo: Cambio de programa. Entrada permanente.

CERVANTES.— Matías Cousiño N.o 134. — Teléfono 88569.— Matinée, vermouth y noche: El gran dictador.

CENTRAL. — Huérfanos N.o 930. — Teléfono N.o 66946.— Matinée y vermouth: Blanca Nieves y los siete enanitos: Noche: Prémiere de "Pasión de Libertad".

CLUB DE SEÑORAS.— Monjitas 743. — Teléfono 85020. — Vermouth y noche: Rebeca.

CHILE. — Avenida Recoleta 2104. — Teléfono N.o 60722.— Vermouth y noche: La casa del ogro; El beso revelador y Nuevas aventuras de Dick Tracy; 4.a.

CAUPOLICAN. — San Diego 858. — Teléfono N.o 51376. — Vermouth y noche: Emisario heroico; Huérfanos de arrabal; Secreto de la aldea muerta, 5.a; Terry y los piratas, 1.a.

COUSIÑO. —San Ignacio N.o N.o 1249. — Teléfono 50667. — bres y una muchacha y Hay que educar a Nini.

COLON. — San Pablo esquina Maipú.— Teléfono N.o 90577.— Vermouth y noche: El Maestro Levita; El sargento de la guardia y Terry y los piratas, 3.a

CONTINENTAL.— Plaza Bulnes 45. — Teléfono 60735. — Matinée, vermouth y noche: El Gran Dictador. A

COMEDIA. — Huérfanos N.o 1180. — Teléfono N.o 87630. — Cine rotativo y Actualidades de la guerra.

DIEZ DE JULIO. — Diez de Julio 319.— Teléfono 80836. — Vermouth y noche: Sucedió en Mandalay; El misterio de la capa española y La vuelta al mundo, serila.

ESMERALDA. — San Diego 1035. — Teléfono N.o 52153. — Vermouth y noche: Yo robé un millón y Curvas y balas.

FRANKLIN. — San Diego N.o 2117. — Teléfono N.o 50754. — Vermouth y noche: La voz de la Patria; Yo robé un millón, y Terry y los piratas.

Vermouth y noche; 100 hom- Matinée, vermouth y noche: El extraño caso del Dr. Kildear.

IDEAL CINEMA. — Mapocho 4117. — Teléfono N.o 92188. — Vermouth y noche: Carrera de la muerte; Enredos de Papá; y Dick Tracy.

INDEPENDENCIA. —Independencia 375.— Teléfono 62702. — Vermouth y noche: Tenía que ser tuya; La aventuras de Marco Polo y Secreto de la aldea muerta.

IRIS. — Castro 130. — Teléfono 80336. — Vermouth y noche: Vermouth y noche: Ha vuelto aquella mujer y Vivir para gozar.

ITALIA. — Av. Bilbao esq. Italia. — Teléfono 41883.— Vermouth y noche: La Picara Puritana; Venganza del ahorcado y Secreto de la aldea muerta.

LO FRANCO.— Carrascal N.o 4644 — Teléfono número 92705. Vermouth y noche: La vida es un tango; Tras los muros siniestros y Nuevas aventuras de Dick Tracy, 2.a.

METRO.— Bandera con Union Central.— Teléfono N.o 83361.—

HOLLYWOOD. — Av. Irarrázaval 2900. —Teléfono 42389. — Vermouth y noche: Sendero de espinas y El primer rebelde.

MIRAFLORES. — Miraflores N.o 378.— Teléfono N.o 66989. Vermouth y noche: Mamá soltera y Noche de angustias.

MINERVA.— Chacabuco 778. —Teléfono 91464.— Cambio de programa. Cine rotativo de 14 a 24 horas.

MONUMENTAL. — Av. B. O'Higgins 3943.— Fono 91555.— Vermouth y noche: El poder invisible; Casamiento en Buenos Aires y Terry y los piratas

NACIONAL. — Independencia 801. — Teléfono N.o 63568. — Vermouth y noche: Medio millón por una mujer; Curvas y balas y Terry y los piratas.

NOVEDADES. — Gral. Korner esq. Av. Portales.— Fono 90290. Vermouth y noche: Mujer o demonio; ...Y ahora qué?, y Aventuras de Dick Tracy.

ÑUÑOA.— Irarrázaval 2706.— Teléfono 43152. — Vermouth y noche: Con los brazos abiertos y Hermanito del pueblo.

ORIENTE.— Providencia esq. de Valdivia.— Teléf 41345.— Vermouth y noche: Sed de venganza.

O'HIGGINS.— San Pablo - Cumming.— Teléfono 85929.— Vermouth y noche: Horas robadas. El amor de un espía; Avispón Verde, 5.a; Dick Tracy, fin.

PORTUGAL.— Av. Portugal con 10 de Julio.— Teléf 51473. Vermouth y noche: Sendero de Espinas; El primer rebelde, y Terry y los piratas, 3.a.

POLITEAMA.—Portal Edwards Teléfono número 90101. — Vermouth y noche: El que la hace la paga y Felicidad robada.

PRINCESA. — Avda. Recoleta 243.— Teléfono N.o 85205.— Vermouth y noche: Tres diablillos alzan el vuelo y La historia se hace de noche.

PRINCIPAL.— Ahumada N.o 162. — Teléfono número 63050. —Rotativas de 11 a 24 horas Entrada permanente.

PROVIDENCIA. — Manuel Montt 62. — Teléfono 46073.— Vermouth y noche: Cuatro hijas y Caprichos del corazón.

REAL. — Compañía N.o 1040 Teléfono número 65555. — Matinée, Vermouth y Noche: Adiós a las armas.

RECOLETA. — Avda. Recoleta 569. — Teléfono 63874. — Vermouth y noche: La vida es un tango y Capitán Blood.

REPUBLICA.— Avda. República N.o 239.— Teléfono 93613. Vermouth y noche: La voz de la Patria y El Gran Vals.

RIALTO.— Pedro de Valdivia N.o 3346.— Teléfono N.o 41667. Vermouth y noche: Horas robadas y Rosalía.

SAN MIGUEL. — Avenida Central 1178.—Teléfono 92194.— Vermouth y noche: Luces de barriada y Venganza del ahorcado.

SANTIAGO. — Merced N.o 839. — Teléfono N.o 66444.— Matinée y vermouth: El alma del tango.— Noche: Festival a Hilda Sour.

SELECTA. — Chacabuco N.o 1178. — Teléfono N.o 92194.— Vermouth y noche: La vida es un tango y Mi reino por un amor.

SPLENDID. —Huérfanos N.o 1048. — Teléfono N.o 85815. — Matinée, vermouth y noche: El jade fatal y Agregados.

VALENCIA.— Plaza Chacabuco. — Teléfono N.o 61557. — Vermouth y noche: Marco Polo; Tango en Broadway y Nuevas aventuras de Dick Tracy; 6.a.

VICTORIA.— Huérfanos esq. San Antonio. — Fono 85474. — Matinée, vermouth y noche. — "Oro Líquido".

EDICION DE 20 PAGINAS

LA NACION

(EMPRESA PERIODISTICA "LA NACION", S. A.)

ULTIMA PAGINA ESTA EDICION

PRECIO EN TODO EL PAIS: 80 CENTAVOS

SANTIAGO DE CHILE, LUNES 3 DE FEBRERO DE 1941

AGUSTINAS 1269 - CASILLA 8

ACTIVIDADES GREMIALES

MUSICOS ELEVARAN NUEVO MEMORIAL DE PETICIONES DE MEJORAMIENTO GREMIAL

En amplia asamblea acordaron dirigirse a S. E. para solicitarle su elevada ayuda en diversos problemas profesionales. — Aplaudidas disertaciones

Con todo éxito se realizará la concentración de los músicos de Santiago a que convocó el Consejo Directivo Nacional de la Federación de Músicos de Chile, en la que se abordarán temas derivados del primer Congreso y que no han tenido solución por diversas circunstancias.

Centenares de trabajadores de la música concurrieron a este acto que marca un nuevo punto de partida hacia las conquistas por las cuales lucha este gremio. Asistieron también numerosas delegaciones, entre otras, de la Confederación de Empleados Particulares, de la Fiep, de la Union de Profesores de Chile, dirigentes de los organismos afiliados a la institución organizadora, etc.

Se inició el acto con una breve alocución del Subsecretario General, señor Juan Amigo Márquez, para explicar los motivos de la concentración. A continuación, el Secretario de organización, señor Angel Mella, leyó un interesante trabajo, dando cuenta de la labor realizada y de los tropiezos que ha tenido la Federación para dar cumplimiento a los acuerdos del Congreso, especialmente al memorial elevado en aquella oportunidad al Supremo Gobierno.

El Subsecretario General hizo en seguida una amplia exposición sobre la vida del músico profesional. Señaló malas prácticas del público que denigran su trabajo y la falta de consideración de los empleadores que ocupan sus servicios. Tuvo frases condenatorias para aquellos que niegan su calidad de empleado particular y los medios de que se valen para burlar las leyes de previsión. Entre éstos mencionó a los contratistas o empresarios, individuos ajenos a la profesión, que explotan sin consideración alguna al empleado y al empleador.

OTROS PROBLEMAS CONSIDERADOS

Durante la asamblea se abordó, también, el problema que se ha producido para el gremio, con la actuación profesional de no pocos músicos de las fuerzas armadas y de músicos extranjeros llegados al país, debido a los privilegios que, según se mencionó, se les estaban concediendo. Se responsabilizó de estos hechos a las correspondientes autoridades.

UN NUEVO MEMORIAL

Con especial atención escuchó la sala la brillante disertación del Inspector de la Caja de Empleados Particulares, señor Gondar, sobre el alcance y beneficios de esta Ley, que con toda propiedad alcanza a los músicos.

Después de aprobarse varios votos, se da lectura al memorial que nuevamente se elevará al Supremo Gobierno y que contiene solamente cuatro puntos, a saber: el músico como empleado particular; músicos de las fuerzas armadas; músicos extranjeros y los contratistas o empresarios.

Antes de levantarse la sesión se nombraron varias comisiones y se exhortó a los asistentes a trabajar unidos por el éxito del movimiento de los músicos chilenos.

ASAMBLEAS DE TRABAJO EN LAS SOCIEDADES Y SINDIC. OBREROS

SINDICATO GENERAL DE LOS SUPLEMENTEROS. — Esta institución efectuará una reunión hoy, a las 15 horas, en su local de Avenida Matta 788; para esta reunión se encarece la asistencia y la puntualidad en la hora, por haber asuntos de importancia que tratar.

SINDICATO PROFESOONAL DE EMPLEADOS DE HOTELES.—Reunión de directorio para hoy, a las 15 horas, en su local de calle Monjitas, encareciéndose la mayor asistencia y puntualidad en la hora.

SINDICATO GENERAL DEL RODADO A TRACCION ANIMAL.—Este Sindicato, cita a todos los delegados de sectores y materialeros en la Central del Rodado Tracción Animal, calle San Diego 242, con el objeto de oir la cuenta sobre las diligencias efectuadas en el Ministerio de Fomento, sobre la compra de areneras de Sindicato.

CENTRO MOISES CASTILLO DE LA U. NACIONAL.—El Directorio cita para hoy, a las 17 horas, a los asociados, con el objeto de que acompañen los restos del señor Guillermo Leyton Chacón, fallecido últimamente, al Cementerio General.

CONFEDERACION DE TRABAJADORES DE CHILE. —Este organismo cita a sus dirigentes, presidentes y secretarios de federaciones y sindicatos a reunión para mañana, a las 20 horas, en su local de calle Agustinas 1673.

REPARTIDORES DE PAN ESTARIAN BURLANDO EN SUS COMISIONES DEL DOCE POR CIENTO

Este fué el porcentaje establecido como remuneración en la vent fallo arbitral. — Nómina de los industriales que no lo cumplen

La Mesa Directiva del Sindicato Profesional de Empleados de Panaderías ha intensificado su acción en favor del cumplimiento del fallo arbitral del señor Exequiel Jiménez en la industria panadera. Al respecto se ha encontrado, según nos manifiestan sus dirigientes, con que algunos industriales persisten en no cumplir como corresponde la cláusula relativa al doce por ciento de comisión a los repartidores de pan.

PRESENTACION AL DIRECTOR GENERAL DEL TRABAJO

Frente a esta situación, el presidente y Secretario del Sindicato, señores José Monti y José Castro, y el Director señor H. Hernández, han hecho una presentación al Director General del Trabajo, señor Mariano Bustos. En ella le solicitan arbitrar medidas para que el fallo sea cumplido por los siguientes industriales:

Señor Eustiquiano Bolzdo, panadería San Juan, Diez de Julio 1450

Señor Macario Solo, panadería Antigua Lizón, San Francisco 358.

Señor Teófilo Senn e Hijo, panadería Suiza, Avenida Constanza 54.

Señor Rafael Salgado, panadería Nueva Portugal, Portugal 1251.

Señor Francisco Carod, panadería Salvador, Avenida Salvador 809.

Señor José Esplugas, panadería Vienesa, Esperanza 750.

Señor José Esplugas, panadería Anexa Vienesa, San Diego 756.

Señor José Sans, panadería Espiga de Oro, Castro 150.

Señor Borda y Cía., panadería La Chilena, Molina 590.

Señor Borda y Cía., panadería San Fermín, Av. B. O'Higgins esquina Toro Mazzote.

Señor Borda y Cía., panadería La Campana., Moneda 2701.

Señor Fidel González, panadería Colón, López 580.

Señor Daniel García, panadería San Alfonso, Blanco Encalada 2599.

Señor Daniel García, panadería La Cubana, Campos de Sport.

Sr. Isaías Fer... dería Punta Are... 430

Señor Federico ... dería Mejicana, ...

Señor Remigio ... dería La Nación, ... esq. Valenzuela.

Señor Alfredo ... naderia Peñaflor, ... flor. (Castillo).

Señor Alfredo ... naderia Maipo, ...

Señor Faustino ... dería Imperio, ... to.

Señor Faustino ... dería Anexa Im... Puente Alto.

Señor Marino ... Bella Vista, cam... to.

Señor Arenas ... nadería Santa Ine... ta Inés.

Señor Dionisio ... ría Francesa, pue... do, calle Eyzaguir... donga.

ACTO DE HOMENAJE AL LIDER ANTIFASCISTA Sr. R. GHIOLDI POR LOS OBREROS PASTELEROS

Consistirá en una asamblea a la que concurrirá la totalidad del gremio. — Período de vacaciones colectivas en Valparaíso

Mañana martes, a las 19 horas, tendrá lugar una amplia concentración de los obreros pasteleros, confiteros y galleteros de la capital, en San Diego 291.

En esta oportunidad se debatirán algunos asuntos de vital importancia para el gremio y se rendirá, a la vez, un caluroso homenaje de adhesión y simpatía al distinguido combatiente antifascista y antiguerrero, de paso en Chile, señor Rodolfo Ghioldi, que obtuvo hace poco su libertad de la prisión que compartía con el líder del pueblo del Brasil, Luis Carlos Prestes. El Caballero de la Esperanza Ghioldi dirigirá la palabra a los trabajadores. La Junta Central de Pasteleros y Confiteros invita a los obreros en general.

VACACIONES EN VALPARAISO

Más o menos quinientos obreros y obreras del gremio de Pasteleros, Confiteros y Galleteros, irán a Valparaíso el día 6 del presente, a pasar vacaciones colectivas, aprovechando facilidades de la Empresa de los Ferrocarriles del Estado.

HOMENAJE A LA MEMORIA DE LA SRA. FILOMENA MITRE DE C.

Mañana martes 4 del presente, a las 10.30 horas, se dirá una misa en la capilla del Cementerio General por el descanso del alma de la señora Filomena Flores Mitre de Carrera. La extinta era esposa del conocido dirigente mutualista y actual presidente de la Sociedad Fermín Vivaceta, don Roberto Carrera Aguirre. Se ruega a sus relaciones quieran acompañarlo en este acto.

CONVOCATORIA DE LA CTCH. PROVINCIAL

El Consejo Provincial de la Confederación de Trabajadores de Chile, cita a reunión a los dirigentes, presidentes y secretarios de federaciones y sindicatos de la provincia, para mañana, a las 20 horas, en su local de calle Agustinas 1673, con el objeto de tratar ampliamente los siguientes acuerdos: la actual situación de los choferes y cobradores de autobuses de Santiago; lock-out del industrial Zarod, que ha despedido a 145 obreros; conflicto de la madera y conflicto de los campesinos.

FALLECIMIENTO DEL SR. GUILLERMO LEYTON

Ha fallecido el señor Guillermo Leyton Durán, socio jubilado del Centro Moisés Castillo de la Unión Nacional. Sus funerales se efectuarán hoy, a las 17 horas, partiendo el cortejo desde la calle Chacabuco 44, casa 9, al Cementerio. El directorio de la institución ruega a los socios la concurrencia a estos funerales.

HOY SESIONA EL SINDIC. DE SASTRES

Una importante sesión general celebrará hoy, a las 21 horas, el Sindicato Profesional de Sastres, en su local de San Francisco 1879.

Tabla: trabajo relacionado con el próximo ongreso del gremio y gestiones pro casas por medio de la Caja de la Habitación.

A REUNION PARA HOY CITA LA CENTRAL MUTUAL DE SANTIAGO

Dando cumplimiento al último acuerdo de la asamblea general de delegados de la Central Mutualista de Chile, hoy a las 21 horas se reunirán todos los presidentes de las Sociedades adheridas a esta organización concéntrica, a fin de elaborar el programa de festejos que las Sociedades santiaguinas preparan para recibir a la delegación obrera peruana, que visitará el capital, con motivo de las fiestas de celebración del IV Centenario de la fundación de Santiago.

Esta reunión se efectuará en la Secretaría de la Central Mutualista, ubicada en la calle Maneda 730. Se encarece la asistencia.

DE LA FEDERACION OBRERA DEL CALZADO

La Federación Obrera del Calzado, adherida a la CGT., nos solicita insertar la siguiente información:

"Por acuerdo del Pleno de directores y delegados de los Sindicatos afiliados a esta Central, se resolvió protestar del temperamento por demás arbitrario de algunos fabricantes para con sus obreros. Es digno de hacer notar, sin embargo, que industriales como el señor Román Conde, que despidió a 24 obreros, reincorporó a 23 como resultado de la intervención de la directiva del Sindicato, pero haciendo firmar nuevos contratos y desahucios en blanco; a la vez otro caso por demás significativo es el del industrial, señor Joaquín Peralta, que haciendo caso omiso del Decreto de sobreproducción que existe en la Industrial del Calzado, instaló algunas máquinas usando este medio para despedir a varios obreros. Caso parecido es el que ha sucedido también con el industrial, señor Santiago Pérez, que instaló las máquinas armadora, asentadora de pestañas, etc., pero que previa denuncia al Departamento de Industrias Fabriles, cuyos funcionarios procedieron a sellar estas máquinas por no tener el permiso correspondiente de este Departamento, pero siempre este industrial insiste en dejar fuera a los obreros que fueron afectados por la instalación de estas máquinas.

Ha quedado de manifiesto por el espíritu que prevalece en todos estos hechos ejecutados por los señores industriales, una franca hostilidad para con algunos de sus obreros, sin importarles las consecuencias que pudieran producirse dada las alternativas que suceden en estos incidentes provocados por los industriales, que demuestran un desprecio absoluto por las disposiciones vigentes del Código del Trabajo. La directiva de la Federación hará gestiones ante las autoridades que estime conveniente para solucionar en forma definitiva esta situación creada por algunos fabricantes".

ACTIVIDADES DE LOS COMERCIANTES MINORISTAS EN LICORES

En la presente semana se hará entrega al presidente de la Cámara de Diputados y al señor Ministro de Agricultura de un proyecto de modificación a la actual Ley de Alcoholes, para que sea discutido en esa rama del Parlamento.

De varios puntos del país han llegado notas de diferentes instituciones en la que solicitan sea presentado este proyecto cuanto antes, para lo cual esta institución se ha dirigido a los H. Diputados que componen la comisión de agricultura pidiendo su cooperación.

BANQUETE AL Sr. GUSTAVO GONZALEZ

En reunión de comité llevada a efecto por los socios de esta institución ayer, se facultó al recaudador señor Alfonso Farías G. y Javier Molina Molina, para que colocara entre los asociados, las tarjetas para el banquete que le ofrecerán los jefes de secciones al nuevo presidente de la Cámara de Comercio Minorista señor Gustavo González Plata.

Esta manifestación consistirá en unas once-comida la que será servida en la quinta "Los Naranjos", en Bascuñan Guerrero N.o 1026, el domingo 16 de febrero a las 17 horas.

FUE APLAUDIDO EL DIRECTO DE LA SOC. GREMIO DEL

La junta general de socios eligió el nuevo Directivo. — Agradecimiento a dicos de la institución

La Sociedad Gremio del Abasto, en su última reunión efectuada, procedió a elegir la nueva Mesa Directiva, la que quedó formada por los siguientes socios:

Presidente, señor Anselmo Escalante; vice, señor Domingo Ramírez; secretario, señor Raúl Cerda; pró, señor Luis H. Jérez, tesorero, señor Miguel Escalante; pró, señor Juan Orellana; y directores, los señores Mario Cerón, Francisco Petit, Luis Sanchez, Raimundo ... nuel Escudero.

Durante la ... do, mereció largos ... obra social desarr... Directiva de la ... butándose un hom... decimiento a los ... prestan sus servicios ... tividad, y al presi... ciedad, señor Ane... te, por la atención ... con que ha seguido ... do y aumentando ... fica de la Escue... de Colina.

La institución ... brar la comisión ... los festejos con ... celebrará sus 49 ... societaria, la que ... puesta por los ... cios:

Enrique Díaz, ... Jerez, Juan Or... Ceron.

... robustecer a sus niños débiles, raquíticos, faltos de apetito recurra al

YODARSIL

Preparación eficaz y agradable al paladar

Base: Yodo tánico, metarsinato de soda.

JUNTA CENTRAL DE ARRENDATARIOS

La Junta Central de Arrendatarios, en su última sesión efectuada, tomó el acuerdo de solicitar del señor Intendente de la Provincia, don Ramón Vergara Montero, que como un homenaje al Cuarto Centenario de la fundación de Santiago, no se efectúen lanzamientos de arrendatarios durante todo el mes de febrero. Tomó, también, la resolución de que las Ligas Comunales integren los Frentes Populares de cada Comuna. Además, en cuanto sea promulgada la Ley de arrendamientos, esta institución efectuará una serie de concentraciones públicas, con el objeto de dar a conocer los beneficios o combatir sus deficiencias.

La Junta Central de Arrendatarios, comisionó al Secretario General, señor Luis Escobar, y al Subsecretario, señor José Vergara, para que efectúen una jira por provincias, con el objeto de constituir Ligas de Arrendatarios.

FUNERALES DEL SR. RAMON MIGUEL

Ayer fueron sepultados en el mausoleo de la Sociedad Española de Socorros Mutuos, los restos mortales del socio de la Sociedad Fermín Vivaceta, don Ramón Miguel. Hizo el elogio del extinto, el presidente don Roberto Carrera, y siendo acompañado por gran número de asociados y relaciones

DIRECTORIO DE LA CORPORACION DEL ORDEN DE CHILE

La Corporación del Orden de Chile, en su última reunión, procedió a elegir al nuevo directorio que regirá los destinos de la institución, durante el período de 1941, el que quedó formado por los siguientes socios: Presidente, señor Tobías Sarce; vice, señor Manuel Espinoza; secretario, señor Guillermo Vega; asesor, señor Enrique Atria; tesorero, señor Eduardo Carez, y directores, los señores Pedro Vera, Juan Lobos, Luis Muñoz, Eduardo Hayden, Evaristo Ríos y Arsenio Sarce.

SECTOR PILA DEL SINDIC. DEL RODADO A TRACCION ANIMAL

El Sindicato del Rodado a Tracción Animal (Sector Pila), efectuó la reunión que había anunciado, con el objeto de dar cuenta de las gestiones realizadas por la Comisión encargada de entrevistarse con las autoridades, con respecto a la Standarización de Coches en el recorrido Pila-Estación.

En este acto, el presidente del Sector, señor Francisco Machot Alarcón, dió una amplia cuenta de los problemas que afectan actualmente a este gremio, haciendo alusión a la obra benéfica realizada por el Regidor por Santiago, señor Santiago Poblete, quien ha defendido en todo momento al gremio de cocheros del Sindicato del Rodado a Tracción Animal. Además en esta reunión se nombró una comisión, la que estará encargada de las festividades que este Sindicato prepara para las fiestas centenarias de Santiago, la que quedará encabezada por el señor Francisco Machot A., presidente de este sector, quien al terminar la reunión, recibió un voto de aplauso de parte de la asamblea.

DE INTERES PARA UD.

ENTRE MILES, DESTACAMOS ESTAS SEIS OFERTAS DE NUESTROS AVISOS ECONOMICOS CLASIFICADOS

"CEREBROL", ESTIMULante, eficaz, reanima personas debilidades exceso trabajo físico, mental. Base: Fósforo.

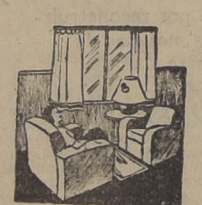

"MUEBLERIA MODERNA". Por balance liquida toda su existencia. Comedores, dormitorios. Confortables, 3 piezas con mesa centro $ 1.200. Concedemos créditos. San Antonio 61.

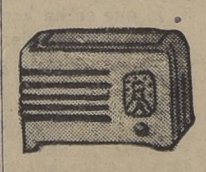

DURANTE EL PRESENTE mes, puede adquirir una radio Philco, con excepcionales facilidades de pago. Visítenos. Curphey y Jofré Ltda. Ahumada 200.

COCINAS ECONOMICAS A $ 45; lavaplatos, $ 28; baños y calentadores en el Rincón de las Cocinas. Chacabuco 21-M.

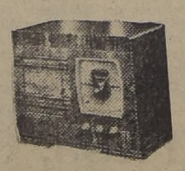

RADIOS, MODELO 1941 $ 80 pie, $ 65 mensuales, importadas, garantidas. San Diego 233.

LAS MEJORES PERMANENTES a la crema, en Cienfuegos 16.

AVISE UD. EN "LA NACION"

DON JOSE MIGUEL CARRERA.-

KALEIDOSCOPIO — FIGURAS CÉLEBRES Y HECHOS FAMOSOS — POR WALT. MILLAR

El gobernador Rodriguez, en presencia de los sucesos de desterró a la hermana de Carrera, la señora doña Javiera dos sus amigos y partidarios. La población del Salto fué por los indios, no por Carrera ni por sus soldados, después zo cuánto pudo por evitarlo; la tropa chilena de Carrera n queó pueblo alguno. Terriblemente impresionado don Jos con estos hechos y tratando de evitar mayores males, se con su pequeña división y con los indios, hasta llegar a llas del río Colorado, donde estableció su campamento. Allí das las tribus salvajes, se celebró un gran parlamento en el indios lo declararon su PICHI-REY, y como tal le debían cia. Carrera tomó un ascendiente irresistible sobre los aprendió a hablar el idioma como el más elocuente cacique imitó hasta la perfección sus costumbres, y con ellos le demostró su admiración llamándole únicamente "Pichi-Rey o reyecito".

COMERCIO

MATADERO MUNICIPAL

ENCIERRA DE AYER

Ganado mayor

Bueyes	31
Novillos	247
Vacas	286
Quedados vivos	79
Quedados en vara	18
TOTAL	661

Ganado menor

Terneros	143
Corderos	1678
Cerdos	309
TOTAL	2130

PRECIOS DE LAS CARNES POR KILO

Buey, 1.a clase	$ 3.20	$ 3.30
Id. de 2.a	2.80	3.00
Id. de 3.a	2.40	2.60
Novillo, 1.a clase	3.40	3.80
Id. de 2.a	3.30	3.50
Id. de 3.a	2.90	3.10
Vaca, 1.a clase	3.60	3.70
Id. de 2.a	3.20	3.40
Id. de 3.a	2.80	3.00
Ternero, 1.a clase	4.20	4.40
Id. de 2.a	3.80	4.00
Cordero, 1.a clase	4.00	4.20
Id. de 2.a	3.80	3.80
Id. de 3.a	3.20	3.40
Cordero, Magallanes	2.90	
Oveja, 1.a clase	3.00	3.20
Id. de 2.a	2.60	2.80
Id. de 3.a	2.20	2.40
Cerdo, 1.a clase	5.00	5.20
Id. de 2.a	4.60	4.80
Id. de 3.a	4.20	4.40
Grasa en rama	2.70	3.00
Sebo de ovejuno	1.80	2.00

PRECIO DE LOS CUEROS

Machos may. de 36 kilos	4.00
Machos men. de 36 kilos	4.50
Cuero vaca may. de 27 ks.	4.50
Cuero vaca men. de 27 ks.	3.00
Cuero de cordero de 108 a 168 docena	

CAMBIOS FIJADOS POR EL BANCO CENTRAL

1.o DE FEBRERO DE 1941

	Val. en Im.	Cambio cte.	Comp
Dólar		19.37	
£		77.96	101.95
Franco Fr.		0.44	0.57
Fr. suizo		4.500	5.850
Lira		0.98	1.274
Florín hol.		10.272	13.354
Oro chileno		400.—	

TARZAN

(97) SACRIFICIO DE KEYDO.- por Edgar Rice Burroughs